大公報

上海版

上海軍管會登記新字第八號
第一萬七千二百九十八號
今天本報壹張半
另隨附報送大公畫刊壹張
每份人民幣壹千元
訂戶外埠平寄郵費一律按月預付
郵電部上海郵局及各地各級郵局發行全國
經理部：上海(0)南京東路二一二號 電話：一九四八〇轉接各部 電報掛號：二一二五
編輯部：上海(1)人民路二一六號 電話：(〇二)七〇〇〇八 一七八二六 七〇〇〇九 一七八三二
印刷廠：上海(1)人民路二一六號 電話：(〇二)七〇六三號
昨日發報時間五時五十分

協助開展反貪污反浪費反官僚主義鬥爭 華東增產節約委會派出三個檢查組

滬市軍管會和市府設四三〇二號信箱 接受人民對貪污浪費官僚主義的檢舉

【本報訊】新華社上海二十七日訊：華東軍政委員會增產節約委員會最近按照財政經濟、文化教育和政治法律（包括共產黨組織、各人民團體等）三個系統分別派出了三個檢查組，協助各單位開展反對貪污、反對浪費和反對官僚主義的鬥爭。檢查組的主要任務是及時瞭解和幫助解決各單位在運動中所碰到的問題，表揚和推廣運動中的好經驗和範例，揭發障礙運動前進的各種錯誤思想。檢查組採取重點分工的辦法，每組都分若干小組，並以一兩個貪污浪費及官僚主義現象較爲嚴重的部門爲重點。各組檢查員在出發前進行了學習。華東軍政委員會增產節約委員會的中共黨組幹事會並召集了檢查組的黨員幹部會議，黨組幹事魏文伯在會上要求各個檢查員堅定地掌握原則，要有大公無私的精神、嚴肅的態度和實事求是的作風，堅決完成國家和黨所委託的檢查任務。

【滬市新聞處訊】上海市軍事管制委員會和上海市人民政府當局爲專門接受廣大人民對一切公務人員的貪污、浪費、官僚主義的檢舉材料，並爲保障一切檢舉者不受報復、威脅，及便於迅速處理，特在上海郵政局設置四三〇二號信箱，即日起指定負責幹部專門處理是類信件，並負責對檢舉人保守祕密。

饒主席在華東幹部大會報告

爲開展增產節約反對貪污反對浪費反對官僚主義而鬥爭

並提出必須堅決採取的六項措施

【本報訊】華東增產節約委員會於十二月十七日召開華東一級機關幹部大會，到華東軍政委員會各委、部、署、院、行、局、處機關，華東級各人民團體幹部三千餘人，由饒漱石同志作「爲開展增產節約，反對貪污、反對浪費、反對官僚主義而鬥爭」的動員報告。

饒漱石同志首先指出：自從毛主席提出增加生產、厲行節約的偉大號召以來，全國人民正在以無比的熱忱展開增產節約運動。華東各機關都成立了節約委員會，並進行了初步的精簡節約工作；[illegible]

[illegible]徑和方法來展開增產節約運動，保證完成增產節約的計畫，[illegible]軍大意義，說明增產節約不但是保障抗美援朝戰爭勝利的方針，而且也是移風易俗，樹立國家和人民良好風氣的主要關鍵，[illegible]所提出的增產節約的中心任務而奮鬥，爲貫徹執行華東軍政委員會和財經企業部門一九五二年增產節約方案而努力。

饒漱石同志隨即把話題轉到增產節約的主要敵人——貪污、浪費和官僚主義方面。他說：「大家都知道，人民政府是中國有史以來最廉潔的政府，我們人民政府中的工作人員（不論是共產黨員或非共產黨員）一般的也是廉潔的，正因爲如此，人民政府和人民政府的工作人員，在人民羣衆中享有很高的威信。這一點，連我們的敵人也不得不承認。這是我們人民政府及其工作人員的思想作風的主要方面。

「但我們必須看到另外一面，這就是隨着革命的勝利發展，大批的舊的軍政機關的工作人員轉到人民政府機關中參加各方面的工作，這一部分人經過兩年多的時間，大多數都進行了思想改造，作風有所轉變，決心爲人民服務了；但其中還有一部分人的舊思想、舊習慣、舊作風還沒有清除。另外，由於革命的勝利，一部分老幹部經不起新環境的考驗，而沾染上了舊思想、舊習慣、舊作風。這兩種人相結合，便造成了在人民政府工作人員中的壞的一面。雖然它不是主要的一面，但是，我們可以看到：貪污腐化、鋪張浪費和官僚主義的惡劣作風正在猖獗地侵入了我們的革命隊伍，並且在許多地方已經侵入到人民政府機關和企業機關裏面，甚至在個別地方侵入了我們中國共產黨的組織裏面來，這是一個極爲嚴重的問題，必須引起每個共產黨員、一切人民政府的工作人員和全體愛國人民嚴重的警惕。」

饒漱石同志舉出一些數字，並加以分析。他說：

「根據不完全統計，一九五一年一月到十一月止，華東一級司法及監察機關所直接處理的貪污案件，即達一百七十九件，貪污總數達人民幣二百八十八億元。又據華東人民監察委員會自一九五〇年六月至一九五一年十一月處理貪污案件的統計，因個人貪污而造成國家財產的損失，數達人民幣二千二百四十二億元。在華東司法及監察機關直接處理的貪污犯六百二十五人中，如以部門區分，屬財經企業部門佔四百七十八人，政法部門佔九十人，文教部門佔二十九人，羣衆團體及其他廿六人；如以新老幹部區分，則留用人員爲三百五十六人，新吸收人員一百十三人。

「在各種貪污案件中有兩件事值得我們特別注意和警惕：第一，貪污案犯屬於解放後新參加工作的，[illegible]

[illegible]

華東三萬九千多個鄉（村）完成了分配土地工作

佔全區鄉（村）總數百分之九十 明年三月全區可全部完成土改

【中央人民廣播電台廣播】上海廿九日消息：華東全區已經有三萬九千多個鄉（村）完成了分配土地工作，這些鄉佔全區鄉（村）總數的百分之九十。其中已經頒發土地證的有二萬三千多個鄉（村），正在結束土地改革工作的鄉（村），農民紛紛訂生產計劃，給土地加工加肥料，爭取豐收。華東全區大約還有百分之十的鄉村沒有完成土地改革，包括浙江和福建的沿海地區和部分山區，皖北、山東和蘇北的受災區。現在這些地區的土地改革工作都在深入展開，預計到明年三月，全區就可以全部完成土地改革。

反貪污反浪費反官僚主義 全國總工會開動員大會

劉寧一提出要共守五條辦法

人民銀行總行開幹部動員會

【新華社北京廿八日電】中華全國總工會直屬機關在二十三日舉行反貪污、反浪費、反官僚主義動員大會，劉寧一[illegible]

[illegible]

【新華社北京二十七日電】中國人民銀行總行和所屬中國銀行、交通銀行、農業合作銀行及中國人民保險公司各單位在十二月二十四日舉行全體幹部大會，[illegible]

政務會議通過成立華北行政委會

華北事務部將撤銷

【新華社北京廿八日電】中央人民政府政務院第一百一十七次政務會議在二十八日下午舉行。[illegible]

濫用職權 貪污受賄 腐化墮落

杭民政局長馮萌東撤職法辦

中共浙省委紀律檢查委會決開除其黨籍 號召全黨向馮萌東思想展開堅決的鬥爭

【浙江日報訊】杭州市人民政府民政局局長馮萌東，[illegible]

中共浙江省委紀律檢查委員會關於開除馮萌東黨籍的決定

[illegible]

——在朝鮮停戰營中——

看到了前美軍師長迪安

劉桂樑

二十三日下午，記者在某戰俘營看到了從朝鮮美軍前二十四師師長威廉·迪安。[illegible]

特製 紅金

紅遍全國 品質始終如一

紅金書場 每天下午五時至七時三十分 華美 東方 電台 1310KC
五時至五時五十分 華紀文 錄麗
五時十分至六時四十分 黃異庵 李闓王
六時四十分至七時三十分 楊仁麟 雙珠球

中國福新煙公司

大中華橡膠廠股份有限公司召開股東臨時會公告

本公司經董監會議決定於十二月卅一日（星期一）下午二時假座南京西路康樂酒樓召開股東臨時會[illegible] 董事會啓

向一九五二年勝利前進！
蘇聯和平建設進展極大
伏爾加河—頓河運河工程將近完成
土庫曼大運河已進行綫路勘察工作

【新華社北京廿九日電】蘇聯大規模進行的偉大的共產主義建設工程，一年來已有了很大的進展。伏爾加河—頓河運河的建設工程已將近完成。這一項工程包括連接伏爾加河與頓河的全長一百零一公里的通航運河，和頓河下游的齊姆良水利工程。在通航運河上興建的十三道水閘，已有七道接近完成。澆灌水泥的工程已經竣工，許多堤壩、水庫和抽水站已經完成。現在工人們正在裝配堅固的自動操縱的水門和其他設備。在運河主要工程——齊姆良水利工程地帶，數十段水閘工程已經在六月間完成。建築工人已勝利地閘斷了頓河的一段新河床。橫跨頓河的長達十三公里的大土堤的工程即將完工。為了提前完成工程計劃，建築工人每天堆堤高達六十公分，打破了世界水力技術工程界每天最高堆堤三十五公分的陳規。到明年春汛時期，土堤附近將出現世界上最大的人工水庫——「齊姆良海」。這個水庫將使頓河成為深水通航的河道，將推動齊姆良水電站的發電機，並使羅斯多夫和斯大林格勒兩州二百七十五萬公頃（合四千一百二十五萬市畝）的土地得到灌溉和供水之利。

將在一九五五和一九五六年修成的世界上最大的水電站——古比雪夫水電站和斯大林格勒水電站的工地，今年都完成了重要的基礎工程。在古比雪夫水電站的工地，工人們已在伏爾加河右岸勝利地進行了挖掘電力廠地基的工作。為了減低水流速度以便在電力廠地基上建築堤堰，工人們已完成了在河底上堆砌石塊的工程。在伏爾加河左岸，工人們已在八月間架設了一百公里長的高壓電綫，把古比雪夫城和工地連接起來。下游水閘的挖掘工作已經開始。建築工人在很短的時間內挖了一百七十多萬公方的泥土，堆成拒水壩，並且建立了一道十六公尺高、四公里長的堤壩，以保護下游水閘的基礎。在斯大林格勒水電站工地附近，正在建立一座美麗的城市。許多附屬企業已在工地建立起來。工人們已在八月間完成了全年建築和裝配輔助企業的計劃，準備在今年年底以前完成下一年度的計劃。工人們已開始建築了一億九千五百萬公頃（合一億三千萬市畝）的底層。此外，在水閘上已經建築了一座……

將在一九五七年修成的世界最長的運河——全長一千一百公里的土庫曼大運河，今年已進行了綫路的勘察工作。由卡拉·庫姆沙漠兩端出發的地形測量隊，已完成了在西土庫曼沙漠地帶進行的勘察工作，並在運河的廣大灌溉區進行了關於農業、畜牧、造林、土壤和森林學家組成的勘察隊，在八月間已在沙漠中會合。由地質學家、地形學家、土壤學家組成的勘察隊，也進行了主要工程的準備工作。在運河的起點塔什，許多碼頭已經建造起來。第二勘力站已經竣工。現在正在建築輔助企業、新的鐵路和公路。

一年來在第聶伯河上的卡霍夫卡水電站（預定一九五六年完工）的工地上已建立了兩個輔助電力站，現在正向工地架設高壓電綫。新的鐵路、公路和公寓房屋正在建築中。預定在一九五七年修好的南烏克蘭和北克里米亞運河，今年有數百名科學家和工人在運河的主要幹綫和沿綫灌溉地區進行了勘察工作。他們在南烏克蘭已測量了一千多平方公里的地區，挖了六百多個調查地層情況的試驗豎坑，以測定運河綫路。現在運河沿綫正在進行準備工作，以便在明年開始建造水電站、堤壩和水閘。一萬五千火車皮的設備和建築材料已經運到工地。七百多工人正在受特種技術訓練，準備迎接建築工程的光榮任務。

匈經濟建設新成就
輕工業超計畫完成

【新華社北京二十九日電】匈牙利的國民經濟建設今年已獲得新的成就。今年匈牙利在執行擴大了的五年計劃的頭十個月的工業生產計劃，輕工業部門完成了計劃的百分之一百點九。今年頭十個月的工業產量已比一九五〇年同期增加了百分之二十九點一，重工業中的勞動生產率提高了百分之十六點五。現在匈牙利工業生產已增加到戰前最後一年水平的二倍半。到今年計劃完成時，匈牙利工業生產將達到未擴大以前的五年計劃規定一九五四年應達到的水平的百分之八十。

今年中有許多大工業企業已經建成。歐洲最大鋼鐵聯合企業之一，多瑙河岸的斯大林鋼鐵廠已在十月革命節煉出了第一爐鐵。這個鋼鐵廠全部開工後，將使匈牙利的生鐵、鋼、金屬的產量增加一倍。

在農業中今年投資達十六億七千二百萬福林（匈幣名），在三萬一千農業合作社和國營農場中……（約合二十六萬五千多市畝）土地上已修造了灌溉系統。今年播種面積比戰前十年的平均水平超過百分之十六。農業的社會主義改造工作也有了顯著成就，目前匈牙利現在已有四千六百五十二個農業生產合作社，它們的土地佔全部耕地的百分之十五點六。合作社加上國營農場的耕地的百分之二十四點六，而一九五〇年這只佔百分之十三點一。農業中已得到更多的機器，今年曾以三千輛拖拉機，八百五十架打穀機和成千架的其他機器供應農村。

匈牙利勞動人民的生活水準繼續提高。一九五〇年職工生活水準已比戰前提高百分之八十七。今年根據十二月二日匈牙利部長會議關於調整物價和工資的決定，職工新增加了……二十六億二千五百萬福林。他們單從鄉村貿易網中購買了價值四十二億福林的貨物，相當於一九五〇年的兩倍。

我民主婦聯電賀蘭頓西格斯
慶賀榮獲和平獎金

【新華社北京廿八日電】中華全國民主婦女聯合會分別致電一九五一年「加強國際和平」斯大林國際獎金得獎人英國的蘭頓夫人和德國的西格斯夫人，對她們在爭取和平的鬥爭中所作的貢獻表示衷心的敬佩，並希望她們以繼續不懈的努力為世界和平事業奮鬥到底。

羅馬尼亞人民的歷史性勝利

A·密爾庫洛夫

【今天是羅馬尼亞人民共和國國慶，特刊此文，以示祝賀。——編者】

一九四七年十二月三十日，羅馬尼亞議會宣告了羅馬尼亞人民共和國的成立。

羅馬尼亞人民共和國的宣告成立，是一九四四年八月二十三日（蘇軍解放羅馬尼亞紀念日）以後在國內實施深刻的政治和經濟改革的結果。

一九四五年三月六日，以彼得魯·格羅查為首的、建立在民主統一戰綫基礎上的民主政府開始執政。依據這項法令，少地和無地的農民共獲得了一百四十餘萬公頃地主土地所有制的土地改革法令。依據這項法令，少地和無地的農民共獲得了一百四十餘萬公頃原來屬於地主的土地。土地改革和其他民主改革鞏固了工農聯盟，保證了民主黨派聯盟在一九四六年十一月十九日大選中的勝利。民主黨派聯盟獲得了全體選民百分之八十以上的選票。這鞏固了工人階級、和勞動農民攜手的工人階級掌握政權。在羅馬尼亞完成資產階級民主革命的必要條件便具備了。一九四七年十二月三十日，羅馬尼亞的君主政體被推翻，剝削階級的最後代表被驅逐出政府。和勞動農民攜手的工人階級掌握了政權。從一九四四年八月二十三日到一九四七年十二月三十日期間羅馬尼亞局勢的發展，充分證實了斯大林同志早在一九二八年對羅馬尼亞革命發展的道路所作的天才分析的正確性。斯大林同志曾說：「除了在資本主義極為發達的國家中革命的勝利會直接導向無產階級專政外，還有一些資本主義比較不發達而且有著封建殘餘的國家，有著特別的反封建式的土地問題的國家（波蘭、羅馬尼亞等），小資產階級特別是農民有著極重要的作用。在這些國家裏，一旦革命爆發時，在這些國家裏，為了使革命的勝利能走向無產階級專政，可以而且無疑地需要有某種無產階級和農民聯合專政的過渡階段。……」

君主政體的覆滅和人民共和國的宣告成立，為走向社會主義的羅馬尼亞進一步鞏固與發展人民民主制度，創造了有利的條件。

羅馬尼亞工人黨和政府於一九四八年六月十一日，將工業、交通、銀行和保險公司收歸國有。由於這一措施，才使羅馬尼亞國民經濟能擺脫對外國資本的依賴，為國民計劃經濟的發展奠定了鞏固的基礎。羅馬尼亞人民在工人黨的領導下，實際應用了列寧、斯大林關於社會主義建設的學說和蘇聯的卓越經驗，為自己國家的工業化而進行了門爭。在一九四九至一九五〇年有計畫地進行經濟建設的兩年間，羅馬尼亞人民共和國的工業生產值，與一九三八年相比，已增加一倍半。

不斷增長的生產，和擊退國內外反動派的激烈反抗，為一切經濟部門（包括農業）的發展準備了物質基礎。工業，首先是重工業的巨大發展，為農業的發展創造了必需的條件。工業每年供給農村不斷增多的拖拉機，農業機器站網正在擴展，國營農場供給農戶以優良種籽和良種家畜。一九五一年中，農業機器站的數目已增至一八八個，農業機器站的農業機器中現計共有七千六百餘部拖拉機、很大數量的聯合機、打穀機和其他農具。農業和畜牧業生產的迅速高漲，便是採取這些措施的結果。在本年這個生產年度內，農業方面獲得特別顯著的成就。秋季小麥的平均收成為每公頃一千三百五十公斤，而過去農民的小麥平均收成僅為每公頃六百至七百公斤。農業機器的迅速和不斷的增長，為農業的社會主義改造創造了必要條件。農民對於集體農場的信心已大為增強。一九四九年秋季，在羅馬尼亞全國只有最先設立的五十六個集體農場，而現在集體農場的數目共達一千個以上。

隨著經濟高漲的到來，勞動人民的物質福利也在增加。勞動人民能夠大大地提高生產，建築、休養所和療養所網，每年都在增加的住宅建築——所有這些都是勞動人民物質福利不斷提高的指標。在羅馬尼亞失業現象已經消滅，社會保險、廣大的休養所和療養所網，每年都在增加的住宅建築——所有這些都是勞動人民物質福利不斷提高的指標。

羅馬尼亞人民的文化水平已經不可估量地提高了。羅馬尼亞工人黨書記基什涅夫斯基會說過：「在羅馬尼亞，在人民民主制度建立後的短短幾年間，設立了二萬零七十八所成人學校，在這些學校中已有二百多萬人學會讀書寫字。中小學的數目已急劇增加了，大學生的數目從一九三八年的二萬六千五百九十八名增加到現在的五萬三千三百三十三名。」

近幾年來在發展國民經濟方面的成就，為全國電氣化十年計劃創立了必要條件。這個五年計劃的主要任務，是在羅馬尼亞人民共和國建立社會主義的經濟基礎。五年計劃規定大大地發展冶金、石油和煤礦工業，擴大電力工業和機器製造工業。在這五年中將建立許多新的企業。五年計劃完成時，羅馬尼亞的工業總產量將為一九五〇年的總產量的二百四十四，五年計劃並規定農業機器站網將進一步加強。五年計劃完成時，將出現二百九十個新的農業機器站、部拖拉機、一千部聯合機和許多其他農業機器。五年計劃也是為了保證勞動人民物質生活和文化水平的進一步增漲。在一九五五年，工人和職員的生活水平將比一九五〇年增高百分之八十。

在發展羅馬尼亞的國民經濟中，蘇聯的援助是非常巨大的。在羅馬尼亞遭受災荒年份，蘇聯曾以糧食和原料援助羅馬尼亞。在羅馬尼亞人民與在戰後經濟崩潰的艱苦年份，蘇聯供給日益擴大的機械、設備和技術的援助，並以對羅馬尼亞人民和國家的友好態度，在一九四八年二月四日，蘇聯和羅馬尼亞簽訂了友好合作與互助條約，鞏固了蘇羅兩國的緊密合作。

羅馬尼亞人民在和平與爭取和平的鬥爭中，和其他人民民主國家一起，為爭取和平而積極鬥爭。現在羅馬尼亞共有人民在和平反對新戰爭販子而簽名，一千一百多萬個簽名，便是羅馬尼亞人民要求和平的堅定不移的意志的明證。

現在羅馬尼亞已從過去半殖民地的農業國家變為農業和工業國家，獨立自主地執行真正符合人民利益的對內和對外政策。（莫斯科特稿）

美方仍堅持無理要求
我方代表再予痛斥
在第四項議程的小組委員會上美方仍拒絕釋放全體戰俘原則

【新華社開城二十八日電】在二十八日朝鮮停戰談判第三項議程小組委員會上，我方代表指出，對方代表竟再次提出，增加軍事力量、用任何藉口堅持在停戰期間要求在對方領空中自由偵察，堅持不加限制地輪換兵力，而在朝鮮停戰期間向朝鮮境內輪換和補充軍事人員，並在朝鮮的要求，是不合理的。……[illegible]

在第四項議程的小組委員會上，對方再次拒絕我方……[illegible]

英和委會致書美使 要求結束朝鮮戰爭

【新華社北京廿八日電】據塔斯社倫敦二十七日訊：英國和平委員會致書美國駐英大使……[illegible]

印舉行第一次大選 部分地區開始投票

【新華社北京廿九日電】新德里消息：印度最近已在九一個邦中的第一批地區開始舉行大選……[illegible]

變日本為美國兵營 美將增加駐日佔領軍
戰爭販子杜勒斯離日返美 招認日本人民反對再武裝

【新華社北京廿七日電】東京消息：美國戰爭販子杜勒斯在日本進行了十天的活動之後，已在二十日和協同他工作的美國參議員斯巴克曼與史密斯一同離日返美。杜勒斯在日本曾和吉田舉行了四次會談。在會談中，杜勒斯向吉田提出了美國加緊軍事……[illegible]

華東軍政委員會命令公布
華東漁民協會試行組織通則

【華東新聞局訊】華東軍政委員會十二月二十日命令公佈「華東漁民協會試行組織通則」；該通則業經中央人民政府政務院批准。

華東漁民協會試行組織通則

第一章　總　則

第一條　漁民協會為漁業勞動者自願結合的群眾組織，以上是鄉漁民協會的分支組織。

第二條　漁民協會的任務：

一、組織漁民生產，改善漁民生活。

二、推行勞資兩利政策，促進漁業合作社，改善漁業生產的恢復與發展，保護漁業生產。

三、提高漁民的政治與文化水平，參加人民民主政權的建設工作。

四、團結廣大漁民，遵照人民政府的政策法令，有步驟地消滅漁業經濟中的封建剝削。

第二章　會　員

第四條　會員的範圍：

一、受僱從事漁業勞動和養殖的漁工。

二、租船（網）捕魚與租蕩養殖的勞動者。

三、獨立勞動的漁民和養殖者。

四、取得漁民大會或漁民代表大會同意之漁村與漁業工作人員。

第五條　以從事漁業勞動為生活主要來源，而以農業或其他副業收入為附者，與漁戶人口（個別以其他勞動所得為生活主要來源者除外）均可參加漁民協會組織，如其個人認為必要，也可同時加入漁民協會與農民協會，至各地企業性水產組織中的雇傭勞動者，則按照工會法加入工會。

第六條　漁民協會會員的權利：

一、在漁民協會內有發言權、表決權、選舉權、被選舉權。

二、有建議權與取得漁民協會各項合法利益的權利。

三、有享受漁民協會所舉辦的文化教育，及經濟事業的優先與優待權。

第六條　漁民協會會員的義務：

一、遵守會章。

二、服從組織。

三、執行決議。

四、繳納會費。

第三章　組　織

第七條　漁民協會設縣（市）、區、鄉三級組織，其基層委員會為鄉（或相等於鄉的行政村）漁民協會；但一縣（市）中漁民不多者，可根據情況在縣以下各級農民協會設漁民部，漁民組織的小組具體領導漁民組織。

第八條　漁民協會的組織原則是民主集中制，少數服從多數，下級服從上級，會員服從組織。

第九條　縣、區、鄉漁民代表大會，為縣、區、鄉以上的農民協會的權力機關，其職權是根據政府法令和上級漁民協會的指示及當地漁民要求，決定漁民運動的方針和計劃，審查漁民協會委員會的工作報告，選舉漁民協會委員會委員。

第十條　漁民代表大會代表及專區以上農民協會中漁民委員的產生：鄉漁民代表大會代表由全鄉漁民直接選舉之，沒有參加漁民協會的漁民，經鄉漁民協會委員會之批准，亦得參加選舉。區縣漁民代表大會由鄉、區漁民協會委員會或鄉民代表大會中的漁民委員，由專區以上農民協會規定名額，由縣、區漁民代表大會選舉之。

第十一條　縣、區、鄉漁民協會會章程之。

第十二條　漁民代表大會閉會期間，漁民協會委員會是漁民協會行使權力的機關。縣、區、鄉漁民協會委員會委員的任期，由縣、區、鄉漁民協會章程規定之。

第十三條　縣、區、鄉漁民協會委員會由縣、區、鄉漁民代表大會選舉委員及候補委員若干人組成之，由委員互推主席一人，副主席一人至數人，主持會務。在委員會下得設若干部門，分工辦事。

第十四條　在漁民協會尚未成立的地區，得由當地人民政府召開臨時漁民代表會議，選舉委員若干人，組織漁民協會籌備會，執行漁民協會委員會的任務，並具有與漁民協會委員會同等的職權。在正式召開漁民代表大會選出漁民協會委員會後，籌備會的任務即告結束。

第十五條　縣、區、鄉漁民代表大會和漁民協會委員會對於違犯漁民協會章程和紀律者，得按照具體情況給以處分。對於會員個人的處分是勸告、警告、撤消工作以至開除會籍。對於組織的處分是指責、警告、部分改組其領導機關、撤消其領導機關並指定臨時的領導機關，以至解散整個組織並派人重新組織之。

第四章　經　費

第十六條　縣、區、鄉漁民協會委員會認為必要時，得召集漁民協會代表會議。

第十七條　漁民協會經費的來源是會員的會費，和人民政府的補助。

會員繳納會費金額由各省區自行擬定，但每人每年不得超過十斤魚的魚價。漁民協會需用的房屋和設備由人民政府撥給之，在利用郵政、電報、電話、鐵路、公路、航運等方面，漁民協會享有與同級人民政府機關所享受的同等待遇。

第十八條　漁民協會的經濟收支，應定期向漁民代表大會報告，經代表大會審核批准後，向漁民公佈。

第五章　附　則

第十九條　各省（區）應根據本通則制定縣、區、鄉漁民協會的統一章程，經省農民協會召集之全省漁民代表大會通過後，公佈試行。

第二十條　本通則自公佈之日起試行。

在公安系統內開展反對貪污、反對浪費和反對官僚主義鬥爭
——羅瑞卿在中央公安部、北京市公安局黨員幹部大會上的報告摘要（續完）

第三、一切公安機關，特別是城市公安機關，還必須放手發動社會上的各界人民群眾進行檢舉和揭發，以便徹底暴露公安人員、警察人員或其他工作人員中的貪污、詐勒索、違法亂紀收受賄賂、吃回扣、報假賬、幫助商人走私漏稅、收受商人禮物、吃好、幫助商人勾結等不法行為，以及與商人勾結等等的貪污行為。光有內部的檢舉和揭發，沒有廣大人民群眾的檢舉和揭發，也是不可能把運動搞徹底的。

第四、對於檢舉和揭發出來的貪污受賄、敲詐勒索、違法亂紀的分子，必須採取嚴肅的態度，依據確鑿的證據加以懲辦。應分別貪污大小、罪惡輕重、自動坦白或別人揭發等情況，分別處理。如果由於他們的貪污而受賄而放走了反革命分子，以致使人民遭受很大損失的，則要以叛變、通敵論罪。對於中小貪污分子，坦白反省以後，但仍給以批評教育，或給以行政處分。經過別人檢舉、揭發，堅決不坦白的，再犯，則必須從嚴加以懲處。

第五、同時必須注意的，就是在運動中，要把反貪污和反浪費和反對官僚主義結合起來。我們的工作作風，要建立新的工作制度，一定要嚴格地執行批判和揭發，決不可一方面反浪費，一方面又在浪費。凡可省的，一定要省；凡可不辦的事，就不辦，可用可不用的人員，就不用。……要在不損害工作的條件下，發動一個大節約運動，必須加強工作的計劃性，加強工作的精確性，一切都必須經過調查研究，深入下層，克服官僚主義的工作作風，剷除一切不切實際和脫離群眾的作風。必須在工作中遵守制度，精簡機構，提高工作效率。要從國家長遠利益出發，精打細算，對人民的財產必須愛護，絕不允許浪費。

第六、在反貪污的門爭中，第一個重點應該是城市公安局的分局和派出所，其次是偵察工作部門的人員，第三是監獄管理的人員。……因為這些部門和人員中，貪污受賄的現象是較多較嚴重的。第四是邊防局（所）和邊防機關的若干人員；第五是行政、事務、總務部門的若干人員。他們是最容易受敵人的侵蝕，最接近物資，容易腐化的。

這就是說，要把這一運動迅速深入地開展起來，還必須打破若干思想上的阻礙：

在公安系統中，公開地、普遍地、大張旗鼓地進行反貪污、反浪費、反官僚主義的鬥爭，公開揭露和批判公安機關內部的某些壞分子，是否會降低我們公安機關的威信呢？我們的答覆是：不會的。天津市公安局公開處理劉景泉侵犯人權事件，就是最明顯的例證。只有那些不敢在人民面前公開承認自己的錯誤，並且不敢認真地進行檢討和改正錯誤的人，他們才會失掉威信。斯大林說：「這話不對的，因而也才會失掉自己的威信。」人們……

……中國共產黨人「隨時準備堅持真理，隨時準備修正錯誤」，毛主席說：「……我們共產黨人不怕批評和檢查，……那它就會少犯錯誤。」我們還有甚麼錯誤不可以改正呢？難道我們還有甚麼個人利益或者錯誤的思想、意見、辦法、政治的微生物來保持嗎？難道我們的肌體還有甚麼值得保存的嗎？……

在人民面前勇於承認錯誤和改正錯誤的人，才不會為人民所唾棄。如果我們要對人民事業負責，我們就不能不勇於承認，承認並且改正錯誤。……

在公安系統內開展反貪污、反浪費和官僚主義的中心工作，例如天津一分局發生了嚴重貪污受賄的問題，以至包庇反革命的現象，如果不加以徹底的整頓，任其發展下去，將使這個分局走上反革命的道路，那還有什麼徹底整頓呢？

同志們！我的報告快完了。但我最後還要請大家認識：公安系統的貪污腐化的傾向，對我們公安系統內存在著不加批判，不加制止，就對我們的危險性在於：這種不加批判、不加制止的傾向，如果不加以克服，就有變成腐化的分子的可能，就有可能使我們公安機關變成腐化的危險。……毛主席曾經講過：這種情形是很危險的！

我們為什麼這樣說呢？大家知道：如果人民公安機關，在人民群眾中沒有威信，在人民群眾中不可能存在，……公安人員、警察人員，就不可能依靠人民群眾，……人民的公安機關，就會被人民所唾棄。……

同志們，讓我們大家團結起來，讓我們全國公安系統所有人員都團結起來，集中火力，遵照毛主席的指示，向貪污腐化開火，向墮落蛻化開火，向鋪張浪費開火，向官僚主義開火，一定要把這一場大鬥爭進行到底！（新華社北京二十六日電）

中央重工業部鋼鐵工業局
天津鋼廠

主要產品：鋼絲繩（礦山用·機械用·船舶用）·鍍鋅鐵絲·鍍鋅刺鐵絲·平頭木螺絲·洋釘·鋼絲
電極·圓鋼（6.5，12吋）·方鋼·盤條·黑鐵絲·矽鐵·錳鐵·鍍鋅鋼絞線

歡迎函詢

洽購處
天津十區保定道65號
電話 3-4358 4037 5351
電報掛號：6921

歡迎訂購
高錳鋼鑄件

★迎接明年加工訂貨任務★

滬機器業走向專業生產

工具機蔴紡機造紙機等製造廠將組織專業聯營
機器工業公會昨舉行全業性動員大會推動工作

【本報訊】爲了有組織地接受一九五二年度政府大批加工訂貨任務，滿足全國經濟發展需要，紛紛準備走向專業生產，藉以集中資力、交流技術，發揮生產潛力，保證完成國家的生產任務。繼二百多家紡織機製造廠已組成八個專業聯營所後，工具機、土木工機、文化用機、蔴紡機、造紙機及鍋爐等業的製造工廠亦將組織專業聯營。本市機器工業同業公會爲消除各廠的思想顧慮，並大力推動這項工作，昨特召開全業性「專業生產動員大會」。華東工業部汪道涵部長應邀到會作重要報告。工商局、五金工會、工商聯等單位亦有代表出席講話。

汪道涵部長在報告中指出上海機器工業今後發展的方向，他說：「抗美援朝、土地改革、鎮壓反革命三大運動的偉大勝利，給我國工業建設創造了優越的政治環境和經濟條件。但是，要替國家大規模建設奠定基礎，首先必須發展工業生產和加强生產中的計畫性和組織性。」在分析本市機器工業的實際情況中，汪部長指出：「由於帝國主義經濟侵略的結果，上海機器工廠是從修理、裝配的基礎上發展起來的；因此，產品很雜，廠數多而規模不大，大多不能成其爲完整的工廠，其組織和設備都是不夠健全的。許多廠有着一定的技術水平，然而正因設備和組織的不健全，現有的技術還是停留在半手工式的基礎上，生產能力因而沒有充分發揮。在經營上也沒有計畫，造成生產脫節、浪費，並往往交貨脫期；同時，在技術上也不能鑽研、提高。目前國家建設的需要是很大的。爲了滿足這個需要，就應該改進現存的經營方式和生產方式，走向專業分工，把力量集中起來，把潛在生產能力發揮出來。做到降低成本，提高品質，爲國家創造更多財富。」汪部長希望：私營廠能和公營廠一起，在公私兼顧的原則下，爲建設一個新的上海機器工業而共同努力。

工商局專業科劉秘書長把專業分工看作是整個國家經濟改組的一個重要部分。他號召機器業各廠把舊的改變爲適合新民主主義經濟制度所需要的新的機器工業，使之能更好地爲人民服務，爲國家建設服務。他繼而着重指出：上海機器工業除了在生產上合理分工、專業生產外，各廠在經營管理上亦應進行民主改革，明確「服從國營經濟領導、改善經營，依靠工人階級搞好生產」的思想。

工具機、土木工機、文化用機、蔴紡機、造紙機和鍋爐等業各廠將於本月卅一日和一九五二年一月二日兩天，分別召開小組會議，詳細討論動員會上首長們的報告，並結合具體情況，進一步研究如何組織聯營、接受政府訂貨等問題。

滬工商局召集年貨有關行業

議定批發零售最高價格

並盼菜場及里弄組織展開宣傳檢舉抬價份子

【本報訊】爲穩定新舊年關物價，本市人民政府工商局根據中央貿易部指示，分別召集年關應時商品有關的十一個行業，議定了自今天起至明年一月一日的批發與零售最高售價（詳細價格見附表）。各業私商代表，都已保證遵守執行。明年一月二日以後，如情況變化而需要調整，則另行公佈。該局並希各菜場、各里弄居民委員會利用招貼或黑板報盡量轉載，以便各界人民對違法抬價份子予以糾正或檢舉。

△豬　批發最高議價（擔）

白肉	六五萬

零售最高議價（斤）

後腿	九千二
夾心	九千二
板油	八千五
蹄膀	七千五
肋條	七千五

△火腿醃臘　批發最高議價（擔）

[illegible]	[illegible]

△蔬菜　批發最高議價（擔）

天津菜	五萬
膠州菜	五萬
黑明菜	三萬
多筍（浙江）	三三萬
多筍（湖南福建）	二三萬

零售最高議價

雞蛋（中只）	六百五
雞蛋（小只）	五百
鴨蛋（大只）	五千四（斤）
鴨蛋（小只）	八百
鴨蛋	七百

△水果　批發價

[illegible]	[illegible]

△雞　批發最高議價（擔）

[illegible]	[illegible]

△魚　批發最高議價（擔）

[illegible]	[illegible]

△蛋　批發最高議價（擔）

[illegible]	[illegible]

△南北貨　批發最高議價（担）

[illegible]	[illegible]

△生仁、花生　批發最高議價（擔）

[illegible]	[illegible]

△炒熟貨　零售最高議價（斤）

[illegible]	[illegible]

△糖果　零售最高議價（斤）

[illegible]	[illegible]

經濟一週

迎接新年　穩定物價　增產節約　參加儲蓄

爲了保證新年、春節中人民的需要，中央人民政府貿易部向全國國營貿易部門發出了關於新舊年關物價的指示，規定了全國百貨公司及合作社、零售公司在新年、春節期間的供應，都已動員起來，積極佈置，組織年節物資，準備充分供應。全國各國營貿易部門都已規定減價辦法。全國土產公司上海市公司正主動向各地區大量調撥和收購各種副食品；上海市合作社總社截至本月二十日止，已與各基層社訂了供應合同總值一六二億元，比去年增加四．三倍。本市國營百貨、零售公司自昨天起開始減價五天，以九五折發售棉布、百貨。本市工商界爲了保證供應年節物資，協助政府穩定物價，決定組織起來，在廿八日舉行了動員大會，推動各業完成光榮任務。五百多家棉布商向國營公司看齊，自昨天起減價五天，百貨業全部貨品九五折三天。沐浴、理髮、菜館等業也決定取消年節加倍的陋規。許多土產業也紛紛到產地採購物資。

這一系列的行動，都是公私貿易部門貫徹中央貿易部指示的具體表現。在工商行政、國營公司、合作社調運物資、掌握價格，市場管理及私商的密切配合下，使年貨物資來源充沛，物價得到了有力的保證[illegible]

增產節約的重大任務。現在許多企業都已發出年獎，我們應該多多節約，把暫時不用的錢，去參加愛國儲蓄，積累零星資金，爲國家發展生產建設事業！

鐵路提前完成全年裝車計畫

全國鐵路系統在十二月廿五日提前完成全年裝車計畫，並超額完成財務收入計畫。今年各種主要物資運量逐月上升，以今年十月份比去年十月份增加：工、農業機器約百分之八十七，三、鋼鐵增加百分之一百十六，煤炭增加百分之一百二十七，建築材料也增加很多。今年十月份物資運輸量相當於去年十月份的百分之一百六十四。

鐵路運輸是國家整個經濟的重要組成部分之一，是城市與鄉村、工業與農業聯繫的大動脈，上述的成就正完全表現出全國鐵路系統在一九五一年中，打了一個大勝仗。這是因爲全國鐵路職工在愛國主義教育下，覺悟普遍提高，加以學習了一系列的蘇聯先進工作經驗，使鐵路各部門的工作效率都顯著提高而獲得的。

爭取農業更大的豐收

華東農業生產兩年來不斷提高，糧食生產量已恢復到戰前水平百分之九十五點八，棉花生產量已超過戰前水平百分之三十六點七。但華東農業生產的潛力還很大，提高單位面積產量是完全可能的。華東軍政委員會第四次全體委員會議決定一九五二年農業生產以提高單位面積產量爲基本方針，具體提出了[illegible]。根據這個決定，華東軍政委員會已發出指示，提出了爭取提高單位面積產量的一系列措施，並指出總結和推廣增產經驗是提高單位面積產量的基本關鍵。爲總結和交流勞動互助的經驗，華東軍政委員會同時決定在一九五二年二月下旬召開華東區農業豐產模範代表會議，[illegible]

歡呼先進工作法推廣成功

東區行政[illegible]農村金融工作的方針，也將從資金供給發展到資金調劑，[illegible]

[illegible]

電氣事業在勝利的基礎上前進！

[illegible]

碳化鎢

[illegible]

貫徹執行管理工業用電辦法

華東工業部和市公用局組織專門小組

【本報訊】關於本市部份公營工廠仍未實行錯電的消息刊佈後，華東工業部與公用局負責人立即聯系商討，除決定由公用局加强對此非常重視的各工廠聯系外，並各派代表組織專門工作小組，於下星期一前往華東工業部所屬用電的各工廠，深入瞭解其具體情況，以便貫徹執行本市管理工業用電辦法。

滬豬肉交易所明年開業

全市七個市場即行取消

豬商業公會推行訂約進貨制度

【本報訊】本市豬肉交易所在各有關方面積極籌備下，定明年一月三日早晨二時正式開始交易。爲了保證對春節的供應及時，對交易所的成立，[illegible]代表十四人，包括公營機構代表、工商局、稅務局、衞生局、工商聯等各派一人組織（北站）定沙涇路十號市營宰牲場（北站）爲交易所址，交易時間爲每天早晨二時至六時。交易所開始交易後，原來分設在全市的七個市場即行取消。交易所成立的同時，豬商業公會並推行「訂約進貨制度」，[illegible]

未稅進口錶類應即登記納稅

【本報訊】上海市稅務局登記期限明天截止。自上海解放以來，本市持有進口錶類的工商戶及私人，都未辦理登記納稅。[illegible]

自製泗汀管已試驗成功

【本報訊】上海五金機器分公司代理科孔家琮同志在增產節約運動中，開動腦筋，研究代用品，爲國家增加財富十億零九千六百萬元。[illegible]

更好地爲社會服務

新豐保險公司明年元旦成立

由十三家公司合併組織

【本報訊】新豐保險公司由公私合營、私營保險公司十三家合併組織，[illegible]

年度決算行莊休業兩天

人民銀行規定對外收付辦法

【本報訊】一九五二年一月一日至二日，係本市金融業辦理年度決算之期，各行莊依例休業兩天。中國人民銀行上海分行爲適應各方需要特決定：除一月一日休業外，一月二日對於國庫、郵電、鐵路、合作社及公營企業的必要收付，並指定（1）原來對外營業的服務處，仍照常辦理收付款；（2）[illegible]

各地商情

無錫（本報無錫廿九日專電）[illegible]

南京（本報南京廿九日專電）[illegible]

天津（本報天津廿九日專電）[illegible]

漢口（本報漢口廿九日專電）[illegible]

行情（十二月二十九日）

今日折實牌價　五四五二元

★金融　★利率　★內匯　★食米（百斤）　★麵粉（袋）　★雜糧（百斤）　★棉布（疋）　★棉織品　★日用品　★捲烟　★化妝品　★橡膠　★新藥　★化工原料　★染料　★顏料　★燃料　★紙張　★教育文具　★液體燃料　★絨綫　★建築材料　★木材　★絲綢　★蔬菜地貨　★南北貨　★水菓　★水產　★火腿醃臘　★肥料　★土布　★鷄鴨鵝　★豬肉　★食油　★食鹽　★食糖　★自由車材料　★五金　★玻璃器皿　★文具

[illegible]

國營零售價格（十二月廿九日）

[illegible]

上海易貨交易所十二月二十九日成交貼費率
進口憑證：由進貼出　95%　進貼出　100%
出口憑證：無做開

土特產　蔬菜地貨（十二月廿九日）

[illegible]

市府與協商會聯席會議決定 檢查婚姻法貫徹執行情況

組織婚姻法宣傳檢查委員會，在明春進行一次有組織的檢查。

【滬市新聞處訊】在本月廿七日的市人民政府與市協商委員會聯席會議上，通過了『上海市人民政府關於檢查貫徹執行婚姻法的指示』。指示中說：自「中華人民共和國婚姻法」頒佈以來，本市在執行與宣傳方面都已有了初步成績。但由於封建思想和封建制度還留有不小的影響，因而違反婚姻法的事件仍不斷發生；尤其是在勞動婦女中間，毆打、虐待、甚至殺害等情況，還嚴重的存在着。因此，遵照中央人民政府政務院的指示與本市第二屆三次各界人民代表會議的決議，決定於明春進行一次普遍的宣傳與學習，並結合中心工作進行有組織的檢查。根據本市的情況，主要應採取全面宣傳、重點檢查的辦法，在全市範圍，開展一次貫徹執行婚姻法的檢查，為今後深入貫徹執行婚姻法打下有利的基礎。為了有組織的作好這一工作，本府特根據本市二屆三次各界人民代表會議的決議，組織上海市「中華人民共和國婚姻法」宣傳檢查委員會，以曹漫之、屠基遠、李研吾、方行、鄧鍵、沈之瑜、胡鐵楓、李仲培、李汝佩、董珍、何宇珍、褚舟道、包仁實、方令孺、徐鑄成、胡子嬰、江庸、吳若安、戴學章、陳仁炳廿一人為委員，以曹漫之為主任委員，胡鐵楓、何宇珍為副主任委員。全市各區應由區人民政府會同有關部門邀請工、農、青、婦等團體代表，組織各區的宣傳檢查分會，在市會的指導下進行工作。指示最後說：貫徹執行婚姻法不僅是當前的一項任務，而且是長期性的工作，各級人民政府、各人民團體，如工廠企業，都應使這一重大的社會改革工作，持久地貫徹下去。

人民法院大張旗鼓宣傳婚姻法 深受羣衆歡迎獲得了教育效果

【本報訊】本市人民法院為大張旗鼓宣傳婚姻法，曾利用各種宣傳方法，已獲得初步效果。

擴大就地宣判和擴大公開宣判

根據最高人民法院和中央司法部的指示，法院自十月份下半月起選擇了一些虐待殺害婦女的典型案件，先後在本市郊區洋涇、北新涇、龍華各區及在市區各大工廠、戲院等處舉行擴大的公開宣判。至十一月底參加旁聽群眾達一萬八千餘人。在宣判大會前，作好調查研究工作，召開有關單位（特別是婦聯）會議，然後結合具體案件，說明婚姻法的精神，廣泛聽取意見。各案宣判前，先作一般婚姻法的宣傳，這種方式頗為廣大群眾所歡迎。在龍華區就地宣判廟橋虐殺妻子案時，天雖下着雨，但七寶、梅隴等地的農民仍熱烈地到場旁聽。當他們聽到殺妻兇犯被處死刑後，熱烈地鼓掌歡呼。港口鄉農婦說：「聽了宣判，我才知道人民政府給我們作主，我們婦女翻了身，不再受封建壓迫了。」當地區政府並召開了該區婦女代表大會，傳達了宣判的意義。在大會上，法院除宣判外，還作了婚姻法的報告。很多婦女代表聽後表示：一定回去大力宣傳婚姻法。在市區天蟾舞台擴大公開宣判房德勝等犯虐殺婦女案時，會場中擠滿了四千多群眾，宣判後普遍反映：聽了宣判，進一步認清了封建婚姻制度的罪惡，像上了一堂課。有的婦女更說：「我們不要怕，不要自殺，鼓起勇氣來鬥爭，有政府支持我們！」在恒豐紗廠、飛輪製線紗廠宣判時，旁聽群眾都在一千人以上，女工們更關心，女工們在工餘時間跑去旁聽，連頭上的棉絮也忘記除去。她們說：「人民政府真正替婦女作了主，虐待婦女的都受到處罰。」

廣泛展開婚姻法報告和擴大審判中的旁聽範圍

法院組織了一個婚姻法講演小組，到各工廠、學校、機關團體講解婚姻法，並結合法院處理婚姻案件的具體實例，獲得了群眾的歡迎。十一月份計出外講解四十三次，聽講者兩萬九千六百餘人，其中家庭婦女五千七百人，職工七千六百餘人，其餘為幹部、教師、攤販……等。同時為了通過婚姻案件的審判，提高群眾對婚姻法的認識，支持群眾——特別是婦女群眾——反封建婚姻制度的鬥爭，故十一月九日起逐日將市法院及四個分庭審理的重要婚姻案件在報紙上公佈，使市民群眾有可能到法庭來旁聽，並鼓勵群眾發言。據十一月份下半月統計：旁聽群眾有一萬餘人，其中以家庭婦女為最多，約佔百分之七十。有些區的家庭婦聯經常組織家庭婦女集體至法院旁聽。在審理王林小妹遺棄等案時，旁聽群眾踴躍發言，向法院提供有關的材料，使審判工作獲得充分的群眾基礎，使違反婚姻法的分子無從施其狡辯，同時也提供了群眾司法鬥爭的經驗。事後家庭婦女們普遍反映說：「聽了審判，擦亮了自己的眼睛！」婦聯幹部和里弄代表們也高興地說：「從婚姻案件審判中學會了很多東西，知道怎樣把具體案件和政策法令結合，以後調解婚姻糾紛有底了。」

典型判決展覽和幻燈片宣傳

法院把典型婚姻案件判決書，加以分類，用漫畫、大字報、編成播報的形式，張貼到市區各處，便於市民閱讀。每次擴大、公開宣判時，將一些典型判決、大字報、漫畫及實物照片等配合佈置在會場周圍，使群眾了解婚姻法的精神和婚姻案件宣判的意義。例如在中國大戲院公開宣判王照法虐殺婦女案件時，將王犯殺人的兇器和殘殺經過的照片張掛在會場門口，很多人看了都感動地說：「這種虐殺婦女的兇犯應判處死刑，人民政府真正保障了婦女利益，申張了國法！」人民法院還製備了婚姻法幻燈片，在本市各大電影院輪流放映，擴大宣傳效果。

配合婦聯等團體舉辦婚姻法宣傳室和展覽會

自十月五日起華東及上海市民主婦聯聯合舉辦一個婚姻法宣傳室，市法院除供給一部分宣傳材料外，並派工作人員與婦聯幹部共同在會場內設立「婚姻問題問詢處」，解答人民群眾對婚姻糾紛的問題，兩月以來與婦聯一起解答和處理了婚姻詢問事件兩千四百餘件。同時於十二月十五日起配合北站區民主婦聯舉辦了一個婚姻法展覽會，展覽出婚姻案件典型判決和各種圖片，使廣大市民從展覽會中得到極大的啟發與教育，提高了對婚姻法的認識。

所有這些宣傳婚姻法的工作經驗說明：宣傳婚姻法必須儘量運用各種為群眾喜見樂聞的形式，並通過典型案件的審判，使審判和宣教結合起來，收效最大。

新人新事

本市各遊藝場所、戲院後台，最近為了破除迷信，徹底消滅封建習慣，紛紛自動將歷年來供奉的「祖師爺」焚毀。圖為天蟾舞台的職工們，將「祖師爺」等偶像在門口燒毀。（本報攝）

龍華區婚姻糾紛很多

婚姻法宣傳工作做得不夠

【本報訊】龍華區各鄉鎮由於對婚姻法的宣傳教育做得不夠，因此該區發現欺騙、買賣、包辦婚姻的事例很多，引起了許多糾紛。該區漕南鄉新華村的馬有根，家中祇有一個十一歲的女兒，由於缺少勞動力，在去年底由鄰居介紹沈順連（住華村鄉沈家塘，今年十八歲）為婚，但未結婚。沈順連到了馬有根家之後，馬就強迫他學習作田，因此雙方時常爭吵不休。沈於今年春回到自己家中，雖經村民將沈順連勸回馬家中，但仍意見不合，馬有根認為沈順連不合他的理想，沈順連也不願過這種生活，於是雙方脫離岳婿關係。又如沈家堰村侯才生（男，今年廿九歲）與周家灣農家珍（女，今年廿一歲）結婚，由於女方行為散漫自由，不能從事農業生產，又嫌男方笨拙老實，雙方性情不合，時起爭吵，女方請求離婚，經鄉區政府調解勸和，但回去不久又起爭吵，女方自出外二十餘天不歸，因此男方認為夫妻情感已無法恢復。又如華村鄉蔣家墳村蔣孝園（男，廿六歲）與前妻意婚，據男女雙方反映，媒人在說媒時，對女方說男方家中很好，有二十多畝土地，在布店裏做生意的；對男方則說女方也是農民出身，能勞動生產。二人結婚後，因性情意見不合，故於去年冬協議離婚。孝園的父母急於要討媳婦，又在今年春聽信媒妁之言，代將孝園和寶南鄉小南家巷趙玲秀訂立舊式婚姻，女方是青年團員，覺得婚姻由父母包辦是不合理的，故提出意見，男方也同意了解約。又如梅隴鄉徐家宅的徐關林，在市內學習紡花工作，其母因家事無人照顧，今年七月託其姊[illegible]，由其姊夫將華村鄉余家北錢家塘的金戒一隻、金耳環一副作為聘禮，[illegible]。徐關林的母親因在外實勸，並說女方很好，[illegible]，於是要求了男方原給予女方的金戒和金耳環。此外，漕河涇鄉的小妹與華村鄉的工人，在今年農曆正月初六訂立了舊式婚約，由以上的包辦婚姻，不滿父母之命媒妁之言的[illegible]，提出解約。

學習婚姻法的收穫

大世界工會部分會員解決了婚姻糾紛

本報通訊員 秋雄

【本報特寫】正在大張旗鼓的宣傳婚姻法的時候，大世界工會為了加強會員們對婚姻法的認識，辦了一個「婚姻法學習班」。通過了這次學習，雖僅一週，但收穫不小。

學習中，大家不僅加深了對婚姻法的認識，而且暴露了很多婚姻問題，並獲得合理的解決。如攤商部門家屬小組沈春英就勇敢地暴露了包辦婚姻的毒害，事情是在四五年前，過瑞寶由父母作主，嫁給沈春英的哥哥，可是沈的哥哥是一個發育不全、終年帶病的人，就這樣白白地葬送了過瑞寶的青春，成了一對掛名夫妻。當學習婚姻法第五條第二、三兩項時，沈春英便深深地了解這種結合是違反婚姻法的，起初她總感到過瑞寶答容的不實，可是過瑞寶在小組裏反映，並表示願負責向她父母進行說服，結果過瑞寶打通了她父親的頑固思想，不要再繼續束縛過瑞寶了，並且在過瑞寶沒有對象前，願負擔過的一切生活費，並讓過瑞寶去學習幾種技能，參加家庭生產。

還有演員徐美棣說沒有妻子，可是他和王鳳仙姘居了一年多，當學習婚姻法後，徐美棣堅不答允，後經區政府調解，才願意脫離同居關係。學員們懂得了包辦或買賣婚姻的害處，還有一些年老的家長，覺悟以後不再干涉子女的婚姻自由。以上這些活生生的典型例子，都是這次學習中的收穫。各劇團通過了這次學習，都創造新戲，如「婚姻自由」、「家有喜事」、「婚事」、「婚姻交響曲」等，都宣傳了婚姻法，內容充分暴露了封建婚姻制度的殘酷毒辣，和發揚新民主主義婚姻制度的優越性。

私營團體車元旦起參加公交路綫

在乘客高峯負荷時間，加入四路、九路、十路、十一路等四綫行駛，月季票一律通用。

【本報訊】為了解決公共交通路綫乘客擁擠現象，在上下班辦公時間內增加運輸力量，市公用局以近來公共交通乘客高峯時間特組織私營團體客車，成立聯合辦事處，除已督促公交公司增加車輛外，特組織私營團體客車參加公交公司四路、九路、十路、十一路等四綫行駛，並於明年元旦開始實行。此項車輛為快車，其沿綫停站較原綫為少。計四路為南京東路外灘、南京東路、西藏路、福州路……；九路為[illegible]；十路為[illegible]；十一路為[illegible]。此項車輛所需汽油，由公用局商定調撥。本市團體客車，現已決定自明年元旦起開始服務。所有車輛的服務時間：星期一至星期六，上午七時起至十時止，下午四時起至七時止；星期日及例假日的服務時間為中午十二時起至下午七時止。凡持有公共汽車一月季票的乘客，可以免費搭乘。

玩弄女性 勒索財物 余保定處有期徒刑

【本報訊】本市人民法院近判處玩弄婦女、且恐嚇勒索財物的余保定徒刑二年六個月。余保定過去是本市龍門戲院的股東老闆，家中有一妻一妾，平日一貫玩弄女性。解放前，他見戲院內女領票員虞某年幼可欺，就百般勾引，並常侮辱她。虞因懼於余的威勢，害怕失業，不敢反抗。一九四八年四月間余犯將虞騙至大滬飯店威逼成姦。虞羞憤難過，曾在南京旅社吞金自殺，幸發覺得早，未釀命案。但余犯對虞仍糾纏不清，且變本加厲，將虞的薪水扣留不發，除給少數零用外，餘皆佔為己有。上海解放後，虞在戲院工作，而余犯仍不知悔改。其時虞痛苦不堪，向公安局控訴；公安局偵明事實後即起訴法院。

法院以余犯無可狡賴，自白不諱。法院以余犯平日行為一貫惡劣，玩弄女性，姦淫未婚女子，並恐嚇勒索財物，依法判處徒刑二年六月。虞某要求余犯償還歷年勞動所得之報酬人民幣四百萬元及被勒索之人民幣四十萬元與金戒一只，由法院判令余犯如數歸還。虞與余所生男孩未滿兩足歲，且一直隨從其母生活，關於撫養；小孩生活費用在余犯罪被押期內，希望虞某自行負責，如將來需要增加，可依據婚姻法第廿一條的規定另行要求。（春之）

法院判決機關幹部貪污案 不法商人行使賄賂高抬物價

分別判刑、罰金或責令悔過 張銀榮處徒刑二年

【本報訊】本市人民法院前天判決一件機關幹部貪污案和一件投機商人行使賄賂案，各罪犯都分別判處了徒刑或罰金。

張銀榮是國棉十七廠的職員，担任採購工作。他在和張良友文具店經理邵杏亭勾結，高抬價格購買紙筆、油墨、複寫紙等時，收取了[illegible]。又代表該廠向宋守章高抬價格購買[illegible]，收取了[illegible]。人民法院以張銀榮身為國營工廠職員，不思努力工作，反而勾結不法商人，盜竊國家財富，使國家人民財產遭受損失，判處徒刑二年；不法商人邵杏亭、宋守章等，[illegible]。

反對官僚主義 保護國家財產（上）

郁章 海麟 編畫

㈠全國倉庫物資清理調配委員會第二倉庫副主任[illegible]，是一個十足的官僚主義者，今年八月以前，他經常不辦公，就是在辦公室裏看看報紙，睡午覺。他把各種重要文件，幾乎都推給副主任處理。

㈡工人們曾屢次要求他作報告，但他總不肯，[illegible]他和人家談天的時間倒不少。

㈢去年，他為了想坐汽車，[illegible]，後來他就乘着這輛汽車去浪費[illegible]。

㈣[illegible]

為貫徹執行代表會的決議而努力 各區人民代表熱烈展開傳達工作

【本報訊】各區各界人民代表會議閉幕後，各區人民代表正以熱烈的精神，展開傳達代表會議的決議工作。常熟區昨日上午八時半在體育館舉行了第一次工商界代表會議，傳達市區人民代表大會的精神，到會工商界人士一千六百餘人。[illegible]號召全區工商界發揚愛國主義精神，[illegible]反貪污、反浪費、反官僚主義[illegible]。

合作、反貪污、反浪費、反官僚主義運動，做好民主建政工作。[illegible]

抗美援朝分會佛教支會成立

【本報訊】上海市抗美援朝分會佛教支會，於昨（二十九）日[illegible]成立。

華東交通部厲行增產節約

展開清理運動並訂出機關精簡節約辦法

【本報訊】華東交通部已於十一月十一日成立了增產節約委員會，統一領導該部暨所屬各局、公司、學校的增產節約工作，並由該部黃逸峯部長親自負責領導。現該部已成立增產節約委員會，分別召集了各省區交通廳處長會議，對全華東交通部門的增產節約問題作了討論，並訂出了初步計劃，爭取在一九五二年完成。

該部機關內部的精簡節約工作，在黨、團、工會的配合下，全體通過動員報告，學習討論已開展了清理運動，如財務處長奉昌照，各單位都已開始清理辦公用品[illegible]。

[illegible]

工商聯通告

會員

一、茲准上海市人民政府稅務局本年十二月廿七日滬稅直工字第12731號公函開：[illegible]

★受文者：上海市全體工商業

保安路的新生

本報通訊員 王徽

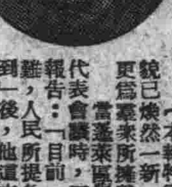

王澍標

[illegible]

里弄紛紛加強冬防工作 組織羣衆參加值夜巡邏

新里弄

[illegible]

中央稅務公報

·半月刊·

瞭解稅政法令，熟悉納稅手續，的必讀刊物！

【內容】：
1. 國家稅政法令
2. 稅法解釋
3. 稅務問答
4. 批評與表揚
5. 財政稅收專論

【售價】：每期人民幣二千元 三月六期一萬二千元 六月十二期二萬四千元 全年廿四期四萬八千元 增刊及特大號價格另定，三月以上訂戶不另加價。

訂閱 從速

·上海訂閱處·

中央稅務公報上海發行組

地址：江西中路209號55室 電話：一二八一〇——三九分機

★全市各大書店、報攤都有出售★

中央人民政府財政部稅務總局出版

全國各地稅務局發行

★迎接元旦★

今明二天（卅及卅一）

各部貨品一律減售

九五折

男女用品★圍巾·棉毛衫·睡衣·手套·羊毛衫·暖鞋

家庭用品★絨毯·鴨絨被·檯布·被單·玻璃品·窗簾

惠羅雨衣 ★ 惠羅襯衫

選料嚴格 做工考究 式樣大方 尺寸縮不 質佳經洗 尺式全備 領式獨一 腰肩寬適 男女均有

今日星期日

下午一時起至五時半照常營業

惠羅公司

大中華火柴股份有限公司召開股東臨時會公告

[illegible]

董事會啟 一九五一年十二月廿八日

江浙養蜂協會 萬華蜂場陸浩中會籍啟事

[illegible]

·本報出版·

中國的土特產

（第二冊）

定價每冊五千元 外埠每冊另加寄費二百五十元

大公報發行課發售

國際問題　每逢星期日出版　第六〇期

一九五一年的國際局勢

（本報國際組集體執筆）

一九五一年要過去了。這是和平與戰爭鬥爭的一年，是和平民主陣營的強大已大大超過了帝國主義陣營的一年。正如蘇聯部長會議副主席貝利亞在今年十月革命節慶祝會上的報告所說：「乍一看來，似乎帝國主義陣營是侵略者[illegible]的強大團結。……然而，和平陣營要比戰爭陣營強大得多。和平陣營是在一個共同的目標下[illegible]的；而在戰爭陣營裏，則存在着嚴重的利害分歧，而且許多國家是因爲臭名昭著的[illegible]他們對美國的經濟依賴，纔被迫加入這個陣營的。」「不管是在道義上、政治上或經濟事業上，民主和社會主義陣營都是一個團結的和不可摧毀的力量。它是站在保衛各國的自由獨立的正義事業這一方面的，這就更加強了它的力量。而這就是說：如果帝國主義陣營的頭子們終於冒險發動戰爭，[illegible]這個戰爭最後將以帝國主義本身的毀滅而告終。」

不是嗎？請看這一年的國際大事：

一九五一年是在中朝人民部隊從事勝利進攻漢城而開始的。中朝人民部隊並肩作戰，抵抗美帝國主義發動的侵略戰爭，使它們損兵拆將，耗財失利，被迫接受和平談判的原則，這就是和平將要戰勝戰爭的重大進程。儘管美帝國主義還在拖延着板門店的停戰談判，但是，侵略軍的士兵不願再打了，美帝國主義所吹噓的「空中優勢」不保了，僕從國們不帶勁了，尤其是美國人民起來反戰了，美國戰爭販子們縱欲續戰，在抗美援朝的勝利總形勢之下，東南亞的民族解放鬥爭更火熾而擴大了，中東的民族解放運動也劇烈爆發了。帝國主義在四面火起的洶洶烈燄中戰慄了，發抖了！

美帝國主義爲了準備大戰，也爲了掙扎，在進行武裝日本，武裝西德，這遭到全世界愛好和平人民的反對，也遭到日本與德國人民的反對，是不會發生它所夢想的效果的。

由於世界和平力量的高漲，帝國主義陣營的矛盾更形擴大。帝國主義陣營表面上的團結，並不能掩蓋它深刻的內部矛盾。這些矛盾縱橫交錯，牽涉到帝國主義陣營的所有國家，其中最主要的就是英國和美國之間在歐洲和亞洲的種種矛盾。美國組織所謂「歐洲軍」的計劃所以遲遲不能實現，就是美英矛盾的深刻表現。

更由於以美國爲首的擴軍備戰運動，使帝國主義陣營的所有國家普遍陷於貧困，美國也不例外，英國已瀕於饑餓。反之，社會主義的蘇聯，在進行着人類史無前例的和平大建設，並步步提高人民的幸福生活。所有人民民主國家的經濟情況都是欣欣向榮，生活富足。中華人民共和國建國纔兩年多，就已解脫了半殖民地的經濟情況而獲得完全的經濟獨立。這充分表明社會主義與人民民主主義社會制度的優越性，資本主義的世界是大大沒落而日就死亡了。

目前國際形勢的基本特點仍然是和平與戰爭兩大陣營的鬥爭。一年來，在世界每一個角落裏所發生的事件，都證明了而且仍將繼續證明和平民主陣營的強大已大大超過了帝國主義戰爭陣營。證明和平終將戰勝戰爭！

朝鮮局勢

一九五一年，是中朝人民繼續勝利地抗擊並粉碎美國侵略者的一年。一九五〇年年底，中朝人民軍隊在接連地粉碎了美國侵略軍的「感恩節攻勢」及「聖誕節結束戰爭攻勢」以後，將敵人驅退千里，光復了三八綫以北朝鮮全部土地。在西綫，敵人狼狽潰竄，遺屍遍野，將其殘部麕集於漢城、仁川地區，妄圖頑抗；在東綫，經過劇烈的長津湖等戰役，敵人損失慘重，終於從興南港口撤退。至此，歷盡苦難的朝鮮三八綫以北的土地基本光復。

一九五一年的元旦是隨着中朝大軍元旦攻勢的砲聲而到來的。一九五〇年除夕，中朝大軍乘勝之威，在一百多哩長的戰綫上全綫總攻，美國侵略軍及其僕從部隊曾經妄想藉經營已久的防禦工事，據險頑抗。但當我軍大舉進擊後，敵人立即全綫潰散。中朝大軍用輝煌的勝利證明了自己是無堅不摧的，使敵人爲之失色。這是有名的「第三次打擊」，我軍一舉光復漢城，並南下到東起水原、西迄積城之綫。

一九五一年一月廿五日，麥克阿瑟糾集二十餘萬之衆，全綫反撲，我軍在漢江南北兩岸頑強地阻擊敵人，戰鬥激烈，阻擊戰進行了四十七天，我軍於達到消滅敵人大量有生力量的目的之後，主動撤出漢城。漢城人民也隨軍北退，他們留下了一句誓言：「我們是要回來的！」

從三月十四日我軍主動撤離漢城開始，我軍一方面堅決阻擊敵人的進攻，一方面隨時大舉反擊。第五次戰役就包括上述兩種作戰。在此期間，我軍曾兩度挺進到三八綫以南的地方，摧毀敵人的防綫如撕碎布。

一九五〇年的兩次戰役和一九五一年春天和初夏的三次戰役，使敵人在有生力量和軍事裝備上遭遇了嚴重的損失。尤其嚴重的，不僅是敵軍損失的數量本身，而是這個數量的日益提高的趨向。如果說我軍一九五〇年第二次戰役時只消滅了敵軍三萬多人，則一九五一年第四、第五兩次戰役就都消滅敵軍數倍於此。

由於敵軍損失慘重，加上世界人民——包括美國人民在內——的和平呼聲日益高漲，就迫使美國侵略者不得不接受馬立克的建議，向我提出舉行停戰談判的要求。和平是我方一貫的目的，我們同意舉行談判。

朝鮮停戰談判於一九五一年七月十日開始在開城舉行後，朝鮮境內就展開了兩條戰綫上的鬥爭：會議桌上的鬥爭和戰場上的鬥爭。

在會議桌上，中朝人民軍隊的代表堅持和平的主張與正義的立場，向敵人展開了不懈的鬥爭。談判可分爲幾個階段：七月十日到八月廿二日，在此階段只通過了議程，其後進入第二項議程的討論時，敵人即提出狂妄要求，企圖不戰而取得一萬二千平方公里土地。我方駁斥了敵人的狂妄要求，他們就在戰場上加緊進犯，並以陸空部隊瘋狂進犯中立區，破壞談判。八月廿二日，敵機轟炸開城，謀殺我方代表團，我方不得不宣布談判停頓。八月廿三日到十月廿四日，談判停頓。在停頓的階段，我方一方面在戰場上粉碎敵人的進攻，一方面揭露敵人的陰謀，使全世界人民看清了美國侵略者的面貌，使敵人陷入極其狼狽的境地。十月廿五日到十一月廿七日，美國侵略者被迫與我恢復談判，並被迫同意了我方合理的方案，雙方在十一月廿七日通過關於第二項議程的協議，確定了雙方軍事分界綫及非軍事區，並規定三十天內如能達成停戰協議，即以此綫爲準。十一月廿七日到十二月廿七日，第三、四兩項先後提到會議桌上來。對於「關於在朝鮮境內實現停火休戰的具體安排」，對方堅持要干涉朝鮮內政，並企圖在停戰後繼續增強兵力；關於戰俘問題，對方反對我方所提的「全部釋俘」的正義原則，企圖扣留我方一部戰俘。由於敵人狂妄無理的態度，使世界人民在這新年的前夕仍然聽不到停戰協議的好消息。

在戰場上，敵軍在停戰談判開始後，曾三次發動重點進攻，首先在東綫發動「有限度的夏季攻勢」，被我粉碎，其後又在西綫發動「秋季攻勢」第一回合，又被我粉碎，緊接着又在中綫發動「秋季攻勢」第二回合，又以失敗而告終。在此期間，即使在兩次攻勢中間，敵軍亦不曾放鬆以整營整團的部隊進行竄擾，均被我軍擊潰。他們的損失也在此一時期到達新的高峯。從七月十日到十月底的一百十四天中，敵軍損失十八萬人，但在全綫只推進了三・三公里；也就是說，敵人每推進一公里，要損失將近六萬人；也就是說，敵人每天損失一千五百七十八人，才能推進〇・〇二九公里——二十九公尺。敵人遭受了如此慘重的損失，在美國短短的一百多年歷史中，是史無前例的；難怪布萊特雷恨恨地說：「像這樣打法，至少要二十年才能打到鴨綠江。」十一月份，敵軍已無力發動像樣的攻勢，零星竄犯的結果，仍然折兵三萬七千名。不僅兵力，敵人的軍事裝備也損失慘重，從去年十月廿五日到今年十月廿五日，敵機損失二千三百一十六架，算到十一月底，則達二千六百多架，平均每天要損失六・六架，這只是平均數；最近敵機損失每天已達十餘架。我方飛機的損失，連美國國防部也說只有三〇八架。敵我飛機損失的比例至少是八比一！敵人的坦克損失也在繼續嚴重化，僅十月份即損失二百輛以上。敵人一向倚爲長城的「熾烈的砲火」，近來也常常被我方砲火壓成啞吧。

在會議桌上，敵人卑鄙下流的態度已使他們自絕於全人類。儘管停戰協議尚未達成，我們卻已有了政治上的極大的收穫。美國侵略者衆叛親離，日益孤立，全世界人民通過朝鮮停戰談判而受了很好的教育。

在戰場上，敵人有生力量損失慘重，補充維艱，敵人一向視爲王牌的「空中優勢」及「火力優勢」均已搖搖欲墜。中朝人民軍隊士氣如山，再加上日益增強的技術兵種，必能更有效地打擊敢於進犯的侵略者，強迫他們接受公正的和平。

中朝人民的更大的勝利將與光明燦爛的一九五二年一起到來！

美帝加緊武裝日本與西德

美帝國主義侵略世界的野心，在這一年內，已經暴露無遺；一方面是在朝鮮繼續進行侵略戰爭（現在還在拖延談判），一方面是加緊武裝日本和西德的活動。陰謀活動並不自今日始。大家都知道，遠在第二次大戰結束後，美國即包庇日德法西斯軍國主義分子，破壞國際協議，阻撓日本民主化與德國的和平統一。

日本和西德在美帝國主義的侵略計劃上佔有重要戰略地位。美國企圖利用它們作爲侵略中華人民共和國、蘇聯和各人民民主國家的前哨，因此，日本和西德成了美帝國主義從軍事上和經濟上要加緊重新武裝的對象。

從今年開頭，美帝國主義就加緊進行一連串的陰謀活動。今年二月杜勒斯赴日本進行一連串的陰謀活動，後來在七月十二日美英共同發表了所謂「對日和約」草案，它雖然是一個「和約」，事實上卻是一個奴役日本人民的條約，是對蘇聯和亞洲人民的宣戰書，因而引起了全世界人民的憤怒抗議。八月末九月初美帝國主義者不顧全世界人民的嚴正抗議，製造了「美非」與「美澳新」兩個侵略性的軍事協定。更片面地決定九月四日在舊金山召開了對日和會。舊金山會議簽訂了單獨對日和約，同時並簽訂了美日「安全條約」。根據條約，美軍將繼續駐留日本，日本主權與獨立橫遭踐踏。

在舊金山會議之後，美英法三國外長立即在華盛頓會議，討論結束對德戰爭狀態問題，企圖進一步與西德締結軍事協定，使西德加入大西洋侵略集團。雖然，其後在渥太華會議上對重新武裝西德問題有了某些協議，然而帝國主義內部的矛盾重重，實際上並沒有獲得任何結果。於是在美帝國主義主持下，北大西洋侵略集團十一月間又在羅馬舉行了會議。如所週知，羅馬會議也沒有解決帝國主義陣營內部的矛盾。美英與英法之間的矛盾，使它們在武裝西德與組織「歐洲軍」問題上有着重大分歧，同時，由於美國加緊武裝西歐，使西歐各國經濟危機更趨嚴重，勞動人民生活日益困難。

世界和平理事會在柏林與維也納舉行的兩次會議，及時地揭露了美帝國主義的侵略陰謀，爲全世界人民指出了鬥爭的方向，大大地加強了各國人民爭取和平的信心；因而，和平運動在大西洋侵略集團國家內蓬勃展開。和平公約宣言簽名運動，如荷蘭到十二月三日已有三十三萬一千多人簽名；到十一月十六日爲止，奧地利已有八十六萬四千多人簽名；丹麥有十二萬八千多人簽名；芬蘭有五十五萬人簽名。到十月十五日止，法國有八百多萬人簽名；英國有八十三萬三千多人簽名。和平簽名運動響徹侵略集團後方，它成爲爭取和平反對戰爭的有力武器，這個大規模的保衛和平運動也更教育了各國人民。因而沈重地打擊了大西洋侵略集團的武裝西歐計劃。

在東方也是一樣。亞洲人民反對美國單獨對日媾和的運動，揭露了美國侵略者的惡毒陰謀；首先在日本國內展開了要求全面媾和反對再武裝的運動，在日本共產黨領導下，日本人民有六百萬人簽名反對單獨媾和，要求締結包括蘇聯和中華人民共和國參加在內的全面和約。雖然美帝國主義強使壓力，逼迫其僕從國家在舊金山會議上簽訂了單獨和約，然而以美國爲首的侵略集團就更陷於孤立。各國人民都反對美英帝國主義所操縱的單獨和約。

美帝國主義爲了壓迫其僕從國家通過非法的單獨和約，曾經進行了一系列的陰謀活動，然而，它是不得人心的。就以日本來說，議會在討論兩項條約時，連資產階級的政黨國民民主黨議員也表示不贊成。日本社會黨更因此而走向分裂。日本社會黨的分裂，雄辯地說明了兩項賣國條約是如何的不得人心，因而使社會黨「左」派不得不堅持在「和平三原則」的立場上，不如此它就將完全陷於孤立。

雖然美帝國主義使用了威逼脅迫與收買的手段，使日本議會通過了兩項條約，但是並不等於說日本重新武裝已經毫無問題了。[illegible]在杜勒斯正在日本進行活動的時候，日本共產黨就已宣佈：吉田集團接受美國的辦法，[illegible]是無效的。日共議員風早八十二在國會上也宣佈：日本人民將用自己的手撕毀這兩項條約。這就是美國在武裝日本上所無法解決的根本問題。

美帝國主義把日本和西德[illegible]，這就是美帝國主義在一九五一年的「成績」，這項「成績」使全世界人民更加清楚地認識了美國的侵略野心，人民紛紛起來保衛和平反對戰爭。

帝國主義陣營內部的矛盾和困難加深了

一年以來，由於帝國主義陣營各國擴軍備戰，已經加深和擴大了它內部的矛盾和困難。從拉丁美洲到蘇伊士，殖民地人民的反帝鬥爭，在如火如荼，作爲資本主義國家生存基礎的殖民地制度已急劇開始了解體的過程。而在帝國主義國家內部，以及帝國主義國家之間的矛盾，也正以前所未有的廣度和深度發展着。

首先，波浪起伏的罷工運動，是資本主義國家人民特別是工人階級反對壟斷資本的鬥爭，這個鬥爭直接打擊了帝國主義者的戰爭計劃，從而也就是全世界人民反對戰爭保衛和平的偉大鬥爭中的一部份。

以美國爲例，美國統治集團爲了推行戰爭經濟政策，一方面凍結工資，一方面擡高物價，降低工人的生活水平。特別是自從侵朝戰爭發生之後，美國曾兩次增稅，一次是今年九月，增稅五十四億五千萬美元，這就使美國人民負擔比朝鮮戰事發生前增加了百分之二十，而今年十一月一日起開徵的第三次新增稅，將使工人捐稅再增加百分之十二。

這種威脅勞動人民生活水平的戰爭經濟政策，不可避免地助長了罷工運動。一年來美國罷工情況大致如下：

一月，美國東部數州煤礦工人九萬參加罷工；屬於聯合汽車工會的克利福蘭新勃爾汽車公司八萬九千名工人，因資方拒絕養老金的合理要求而罷工。

二月，美國礦工聯合會四十萬煤礦工人，因資方一再拒絕每日增加工資九角五分美金的合理要求，開始四個星期以來的第三次大罷工。同月，美國南部六州的鐵路工人要求改進勞動條件未遂，展開罷工，兩天之間，罷工波及四十四個主要城市。

三月，美國五萬造船工人抗議政府凍結工資而罷工，這次罷工影響全國每岸與五大湖區的四十五個城市。

四月，美國南部六州的紡織工業四十七個企業，所屬四萬工人爲要求增加工資，津貼及其他福利而罷工。

六月，俄亥俄州阿克倫城橡膠公司的七千多工人和底特律城一萬一千多汽車工人罷工；美國東西海岸六萬海員大罷工；美國九百名飛機師罷工，要求減少飛行時間，使「聯合航空公司」二萬三千二百五十哩飛行系統的全部飛行停頓。

七月，美國「西方航空公司」全體機師大罷工，抗議資方拒絕工人增加工資的要求。

八月，美國五萬八千名鋼鐵工人大罷工。

九月，坎薩斯州巴杜加一個價值五億美元的原子彈製造廠，因工程人員罷工而陷於停頓；美國最大的飛機製造公司之一「萊特航空公司」的噴氣引擎工廠一萬工人罷工。

十月，紐約碼頭工人大罷工，持續二十五天之久，嚴重地影響了從紐約到朝鮮及其他戰爭基地去的軍事運輸與商業運輸。

十一月，美國鐵路工人大罷工，全國四大幹綫七萬多工人參加。

本月十七日，美國聯合鋼鐵工人工會主席摩萊宣佈：一個全國規模的美國鋼鐵工人大罷工將於除夕午夜開始，以貫徹增加工資的要求，參加罷工的將有六十五萬鋼鐵工人。

這裏雖只是一些極不完整的統計，已足夠說明一年來美國的工人運動是如何嚴重地威脅着美帝國主義的後方。美帝國主義陣營的其他國家，英、法等國工人運動也是一樣。最近有六百萬工人正在採取怠工的辦法要求增加工資；法國今年總計罷工二千六百多次。

與此同時，帝國主義國家之間，特別是美英之間的矛盾也在加深。在反共反人民的共同目的上，帝國主義結成了侵略陣營，但由於帝國主義國家間的利害衝突，它們之間在原料來源、市場和投資範圍上的爭奪，以及世界霸權的鬥爭益形尖銳化。美英之間的矛盾在日本和西德的問題上，已發生了尖銳的衝突，雙方還無法得到協調。帝國主義陣營的內部矛盾和加深，必然會削弱它自身的力量，加上它今天還遭受國內外人民的反對，它是處於四面楚歌的境況裏。

高漲中的殖民地人民反帝鬥爭

資本主義在帝國主義時代的特點，就是少數的「先進」國家對殖民地半殖民地廣大人民進行世界規模的奴役和壓迫；因此，列寧說：「資本主義已變成極少數「先進」國對世界大多數人民施行殖民壓迫和金融扼殺的世界體系」，而被壓迫者一旦覺醒起來反抗，壓迫者就非滅亡不可了。

十月革命吹起了殖民地、半殖民地人民解放運動的號角。這一次革命並喚醒了千千萬萬被壓迫的人民，使他們走上了爭取解放的道路。斯大林說：「十月革命以來，……「安然剝削和壓迫殖民地的時代已經過去了。」

第二次世界大戰以後，殖民地、半殖民地解放運動的第二個轉折點，就是中國人民革命的偉大勝利。[illegible]

朝鮮人民爲爭取獨立自由的神聖戰爭，已經進行了十九個月，朝鮮人民在中國人民志願軍的援助下，獲得輝煌勝利，不但使美帝國主義侵略亞洲的陰謀無由得逞，而且在全世界人民面前揭露了美帝國主義不過是一隻紙老虎，更鼓舞了殖民地半殖民地人民的鬥爭意志。

越南人民解放戰爭已經進入了第五個年頭。從去年秋季邊界戰役以後，越南人民由攻勢轉入了反攻，敵人被迫採取守勢。越南人民解放了十分之九的國土，現正走向總反攻。

馬來亞人民反英帝國主義的解放戰爭已經四年了。英國每年花費五千萬英鎊，調來十幾萬兵力，仍不能消滅馬來亞人民的武裝。

在近東、中東和北非，伊朗等古老的國家，以及埃及、伊拉克、敘利亞、摩洛哥、阿爾及利亞等殖民地都掀起了反對帝國主義的鬥爭，使帝國主義建立中東侵略集團的計劃陷於破產。

印度和緬甸人民正在爲擺脫帝國主義的奴役而奮鬥，其力量日益壯大起來。[illegible]

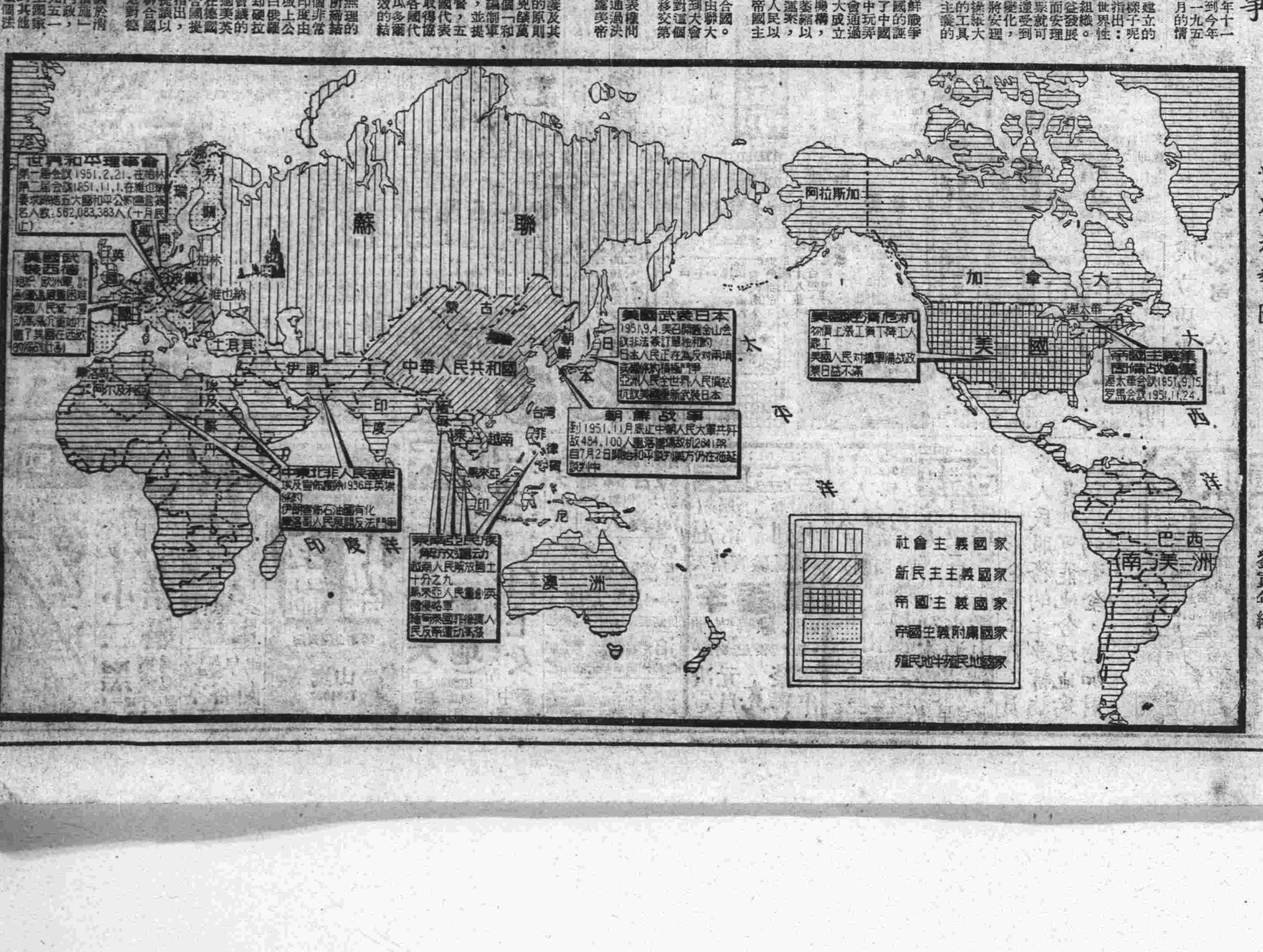

世界形勢圖　劉寅年繪

外交戰綫上的鬥爭

聯合國第六屆大會目前正在巴黎進行，它是今年十一月六日開幕的；而去年第五屆大會一直到今年一九五一年十一月五日纔閉幕。這是與聯合國從成功湖到巴黎以前每年大會只開兩三個月的情形很不相同的一件怪事。

大家知道，聯合國是第二次世界大戰結束後所建立的。斯大林在答「眞理報」記者的談話中指出：「聯合國與其說是世界組織，不如說是美國人的組織，是爲美國侵略者的需要而服務的組織。」[illegible]

京津高等學校教師學習 普遍加强閱讀文件

決定寒假集中時間精力進行

【新華社北京廿九日電】北京、天津高等學校教師思想改造學習運動，自十一月十八日彭真同志作了「有關三大運動的一些思想問題」的報告後，已進入第二階段。這一階段學習的主要目的是從國際和國內方面劃清敵我界限，清除帝國主義和封建主義的反動殘餘思想。為了更有效地推動這一學習運動，中共北京市委員會曾在十一月二十八日召開第二十九次委務會議，會上着重討論了加强學習運動的領導問題。會上，文化教育委員會秘書長胡喬木針對過去一階段學習中的缺點，明確地指出：今後各校分學習委員會要切實負責領導教師們的學習，各校負責人必須以身作則，親自動手，切實担負起領導責任來。他着重指出，教師們今後要加强對文件的學習，以掌握理論武器，聯繫自己的思想實際，展開批評和自我批評。中央人民政府教育部京津高等學校教師學習委員會根據胡喬木的指示，除具體規定學習步驟，擬定文件討論提綱，督促各校分學習委員會認真組織文件學習外，並聘請了報告員二十多人，輔導員和聯絡員十多人，分別到各校作輔助報告，並協助各校分學習委員會進行工作。

各校教師在進入第二階段學習以來，普遍地加强了對文件的學習。各校平均有百分之八十以上的教師閱讀了十二個文件，並作出心得筆記。許多學校的負責人還作了有關學習文件的報告。教師們每星期學習文件的時間一般為十二小時到十五小時。他們在認真學習文件以後，都有很大收穫，並解決了許多思想問題。為了幫助教師們研究文件，教育部京津高等學校教師學習委員會在十二月十六日請中共北京市委員會宣傳部長廖沫沙作了「學習文件的目的和方法」的報告。他的報告對教師們進一步學習文件有很大的啟發和幫助。

在這一階段的學習中，由於各校分學習委員會加强了思想領導和組織領導，教師們的學習有了進一步的開展。大部分學校都建立了經常的會議和彙報制度。許多學校的負責人都親自輔導小組工作，各校分學習委員會的委員也組織了小組，認真學習文件，研究問題，掌握教師思想情況，佈置和計劃工作。各校分學習委員會還作了學習文件心得的報告，並注意運用「學習報」來指導學習。不少學校在前一階段學習進展較慢的學校，大都進行了補課，各小組進行了學習態度的檢查，改變了過去某些學校存在的「放羊」現象。

為了教師們有充分的完整的學習時間，同時又不致影響下學期教學計劃和其他工作，教育部京津高等學校教師學習委員會在十二月二十一日舉行的第三次委員會議上決定教師們在寒假期內集中時間和精力進行學習。

南華、光中等小學校教師 漠視兒童權利施行體罰

教育局已通令該區各校引爲警惕

【本報訊】本市各小學教師通過了政治學習和各種運動的教育後，體罰學生、虐待學生的惡劣現象已逐漸減少，但仍有少數學校教師漠視兒童的權利，自己沒有改正錯誤的教育思想，認為教師的責任就是死板的灌輸課本知識，遇到兒童有犯規行動時即採取殘暴的手段施行體罰，下面是最近發生的兩個例子：

私立南華小學有教職員十人，但有一半的教師對兒童進行體罰或虐待。本學期曾有三個小朋友因遭受體罰而退學，但領導上竟熟視無睹，而不加以注意。在檢討中錯誤的論調還是不少，如……[illegible]

雖然是個別的，但所施的體罰如關晚學、罰站、罰跪、罰作業、禁止活動等錯誤措施還是不少……[illegible]

……光中小學教導主任俞俊發在處罰學生時將七歲兒童金家駿右腿骨摔斷，人民政府教育局據此種違反新民主主義教育的惡劣現象，已於十二月廿八日明令解除俞俊發的職務，並轉知該區政府文教科通令各公私立小學引爲警惕。

以上所列舉的體罰現象……[illegible]

華東越劇團演出 「相思樹」內容錯誤

沒有表現人民積極反抗的精神

【本報訊】華東越劇實驗劇團原定于本月十四日上演「祥林嫂」，但在彩排時發現該劇犯有原則性的錯誤，臨時決定作為演出短時期的改編排演，該團又於二十六日起演出「相思樹」。該劇據該團說明書自稱是「整理神話劇」之一，「其主題思想反映了在當時社會裏一些反暴政的內容」，並且說明在婚姻法公布之後，農村中還有不少不幸的婚姻事件，「這就是我們要上演這個戲的現實意義」。

可是據記者了解：「相思樹」的演出是不符合於該劇的主觀願望的。「相思樹」一劇強烈地表現了封建統治者的威武強暴和人民的悲慘絕望，作為劇中主角的一對夫妻在封建壓迫下毫無積極反抗精神，貫串着全劇的是眼淚和悲苦，最後是苦的人……[illegible]

「抗美援朝」影片觀衆踴躍

今天除東湖電影院外全部客滿

全市已售出座券八十三萬張

【本報訊】今天全市觀衆到第一部「抗美援朝」文獻紀錄片的觀衆近十一萬七千人。除本市十七家首輪電影院尚有部份餘座外，其他各場座券已全部客滿。到昨天為止，全市售出票數共計八十三萬一千零五十七張。「大光明」、「美琪」、「滬光」兩院，今天各放映七場，其他各院均為五場，有的六場。

【本報訊】上海電影院分會、為交流文獻紀錄片「抗美援朝」工作的經驗，昨日召集各影院職工代表舉行座談會。會上抗美援朝分會劉良模同志說明了電影在宣傳工作中所起的作用及影院工作同志應如何在現有的偉大成就上進一步的提高。工會主席陳果夫同志報告了各院的預售情況，號召影院職工愈更深入的做好動員工作，使從來不看電影的觀衆也能受到這次抗美援朝的教育。各院代表相繼發言，一致認為從組織觀衆中，本身的階級覺悟也隨之提高，如大上海的陳泰如、李瑋把他們的積蓄拿出來捐獻。更發揮了工人階級的……[illegible]

我們爲强烈的戰鬥性所鼓舞

——推薦「抗美援朝」第一部

潘際坰

抗美援朝運動在當前全國人民的政治生活中佔有首要的地位。看了「抗美援朝」紀錄影片第一部，我們立即爲它强烈的戰鬥性所鼓舞，不能不向中國人民志願軍弟兄們致敬！直到最後勝利爲止。

通過「北影」志願抗美援朝攝影隊全體新聞攝影師所攝的鏡頭，我們不但溫習了一篇震撼世界的感人的實，而且有如讀了一首政治性的史詩！

美帝侵略朝鮮的前因後果，朝鮮人民抗戰鬥爭的成就，中國人民志願軍英勇的業績，中朝人民之間的友誼，中朝人民部隊的偉大勝利，在國際上和在我國國內的深刻影響，這一切都可在這部影片裏找到最洗鍊的說明。而實事求是地表現了美帝侵略軍的殘暴，主義和革命樂觀主義的氣氛，更烘托出美國侵略者的失敗和最後失敗的陰影。

片中，作爲一個在朝鮮戰地採訪的記者，我看了這部影片後，用鏡頭如此出色地表現出來了。慚愧而興奮。因爲這些可敬佩的攝影師已把我們無力以文字表現的，……

讀者們，看了以後，你們一定會同時感受了戰爭勝利的信心和戰鬥的形象，就像影片上的「抗美援朝」四個大字及其雄壯的歌聲深深地烙在火熱的心上，而且要讓它貢獻爲行動的力量！

片名：抗美援朝總會主席郭沫若爲「抗美援朝」紀錄片第一部映出題詞

抗美援朝總會副主席茅盾寫給「抗美援朝」紀錄片第一部編導徐肖冰同志等的信

而造成人力物力上的浪費，因爲「祥林嫂」一切工作都已作好，「祥林嫂」一停演而不得不臨時更換「相思樹」，除上述主題錯誤外，在技術上還有許多毛病……

東越劇團在人力物力比較裕的條件下，而且在較長時期的休整以後，卻演出了這樣一齣「整理神話劇」，不能不說明了作爲「推動戲改」的公營劇團的工作，是遠遠不能滿足客觀現實的需要的。

我們要求華東越劇團檢查本身的工作及其演出效果，特別應該重視作爲一個公營劇團所負担的職責，大力演出反映現實鬥爭生活的戲。

上海財經學院教職員工前天開思想改造座談會

致函「毛澤東思想」學委會高教分會 保證自覺認眞地參加思想改造學習

【本報訊】上海財經學院全體教職員工，前天召開了有三百多人參加的思想改造座談會，並一致通過給「毛澤東思想」學習委員會高教分會的一封信，提出保證：要在「毛澤東思想」學習委員會領導下，自覺地認真地參加思想改造學習。

在座談會上，首先由工會主席趙康先生發言……[illegible]

正氣書店等八家出版社 停止出版神怪武俠小說

並將原存該項書籍逐步銷毀

【本報訊】上海市正氣書店、廣藝書局、匯文書店、新風書局、勵力出版社、等八家出版社，最近已停止出版黃色及含有毒素的小說和神怪武俠小說，並將原存該項書籍逐步銷毀。

這八家書店的出版態度，過去是不嚴肅的，以前大多出版黃色言情和迷信神怪小說，如「蜀山劍俠傳」、「青城十九俠」、「鐵騎銀瓶」等，對讀者傳播了不少毒素。……[illegible]

市人民政府文化局 爲新國畫年展給獎

【本報訊】一九五一年新國畫年展，由上海市人民政府文化局主辦，展出……[illegible]

中共中央華北局召開 華北文藝界整風學習動員會

張磐石提出改進文藝工作的幾點要求

【新華社北京廿八日電】中共中央華北局在二十日召開了華北區文藝界整風學習動員大會。出席大會的有華北文學藝術界聯合會籌備委員會和華北各機關、團體有關文藝工作的幹部以及北京、天津兩市、河北、察哈爾、內蒙古自治區等地的文藝領導幹部和文藝工作者共約二百餘人。會上首先由中共中央華北局第三書記劉瀾濤講話。他在說明了目前正在全國開展的大規模的增產節約運動和展開反貪污、反浪費、反官僚主義鬥爭的意義以後，着重指出：北京文藝界整風學習中所提出的問題，在華北區也同樣存在。華北區文藝工作的領導方面也存在着某些脫離政治、脫離群衆、脫離工人階級思想領導的傾向。……

張磐石在批評了這些錯誤思想傾向之後，提出了改進華北文藝工作的幾點要求：一、文藝工作者必須爲工農兵服務，爲人民大衆的利益服務。……[illegible]

在這次大會上，華北各地的文藝工作者，將在中共黨委的領導下，進行一次整風學習運動，並將在展開的反貪污、反浪費、反官僚主義的鬥爭中，檢查文藝思想，端正立場後，確定制度，訂出工作方針和工作計劃，以迎接更大的任務。

上海市人民政府工商局公告

工商字第四十三號

（一）查本局前爲統一度量衡制，曾按照具體情況，分別廢除英制、華制，規定棉布等二十二個行業，自本年十一月一日起廢除英制，再限定採用公制，並公告在案。

（二）茲再規定地毯、手帕織、製帽、花邊抽繡、搪瓷、造紙、帆旗纜繩及綢布印花等七業，於一九五二年一月一日起廢除英制、市制，改用公制。

（三）除通知有關單位外，特此公告。

局長 許滌新
副局長 蔡北華
楊延修

一九五一年十二月廿九日

上海市人民政府工商局公告

工商字第四十四號

茲規定本市外商企業，所有賬冊及一切單據、發票、送貨單、收據、契約文件等，在一九五二年一月底以前，應一律改用中文爲主。特此公告週知！

局長 許滌新
副局長 蔡北華
楊延修

一九五一年十二月廿九日

華豐染織廠股份兩合公司 富中染織整理廠股份有限公司 合併成立更名爲 上海華豐紡織印染廠股份有限公司 公告

……[illegible]……電話：九一四六九 九二六〇三 九二三六九

啓事 我與王瑞祥因意見不合，自即日起解除婚約，以後男婚女嫁各不相涉。特此登報聲明

結婚啓事 范元熹（范和卿胞姪）華辰增（華壽保幼女） 茲訂於一九五一年十二月卅日在南京公證結婚，謹此敬告諸親友

公元一九五一年十二月廿九日

結婚啓事 楊隆嘉 屠幼章 ……謹此敬告諸親友

結婚啓事 尤陳無曲 ……

結婚啓事 胡王文瀛 ……

訂婚啓事 朱浩賓（朱海濤之三弟） 儲綺雯（儲利源之次女） ……謹此敬告諸親友

百樂門 30050 明日轉播 葡萄園 賣婆記

華東大衆劇院 今天二時半 七時半 兩場 （元旦加演日戲） 長虹神話劇之一 相思樹 主演 芳芬

長江 34352 最後五天 白毛女 明天更美麗 今日開始定票

新光 T.94590 今天日夜公演 生死仇 華藝

都麗 94110 相思果

七夫人 ★五幕古裝劇★ 合作劇團 金都 今天日夜兩場

全滬三輪電影院聯合廣告 泰山 滬東 華德 嘉興 山西 西海 蓬萊 榮金 大滬 新新 大都會 五彩 卡通 光彩 新喜劇 賣花 …

中蘇館 蘭心 64631 在新事物的面前 上海人民藝術劇院演出 四幕話劇

蘭心 攻克柏林 上下集

二輪影院聯合廣告 勝利 長城 平安 上海 天韻 浙江 五彩卡通 遇難記 海鷹號 和平鴿 周璇主唱插曲

今天 十七院同映 一九五一年最新完成 國泰 美琪 金城 金門 淮山 大上海 大光明 皇后 平安 滬光 新華 東湖 國際 淮海 北京

每天早場 加映 朝鮮前綫實地拍攝 文獻紀錄片 抗美援朝 北影抗美援朝捐獻影片 全部片款捐獻人民志願軍 中國影片經理公司華東區公司發行 特請上海市赴朝慰問團代表親赴各院報告

國聯 夫婦之道 光華 小二黑結婚 九星 鬧戀愛 天宮 歡天喜地 中央 白毛女 天蟾舞台 京劇大義演 李麗芳 張鳴祿 譚元壽 共舞台 水泊梁山 大舞台 能仁寺 淚山

分類廣告

遺失

遺失……[illegible]

聲明 ……[illegible]

中一雞場 ……[illegible]

國家企業工作人員爲人民服務的主要標誌，是儘可能地合理地爲國家節約資金，增加財富！

★大公報出版書籍★
朝鮮戰局與世界形勢 每册五千元
保衛世界和平的行動綱領 每册六千元
國際重要文獻 每册五千元
反對單獨對日媾和 每册六千元
朝鮮在戰鬥中 每册五千元
京戲發展略史 每册二千五百元
（以上外埠平寄郵費每册二百五十元）
上海大公報發行課發售 上海南京東路二一二號

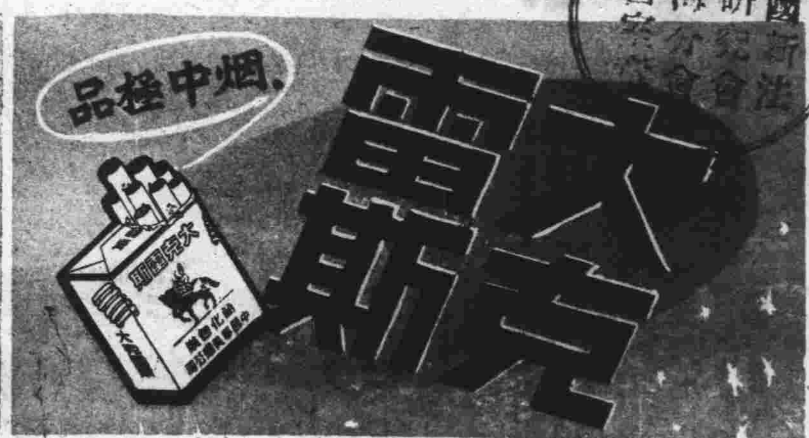

一九五一年 中國人民繼續取得偉大勝利的一年

本報藝術組編

↑一年多來中國人民志願軍，爲着保衛祖國的安全和保衛世界和平與朝鮮人民軍並肩作戰，已經殲滅了敵人四十八萬四千一百人，打落打傷擊毀敵人二千六百四十一架飛機，（一九五〇年十月廿五日到一九五一年十一月底）取得了五次戰役和三次阻擊戰的輝煌勝利。如今美國侵略者一方面在板門店的會議桌上無恥地堅持各項無理蠻橫和荒謬要求，一方面又增强它在前綫的軍事活動，在各處用整營整連的兵力發動頻繁的進攻。嚴陣以待的朝鮮人民軍和中國人民志願軍必將予進犯的敵軍更沉重的打擊。圖爲一九五一年一月廿五日中國人民志願軍涉渡漢江進擊敵人。（解放軍畫報社稿新聞攝影局轉發）

←全國總計有三億一千餘萬農業人口地區完成了土地改革，有九千餘萬農業人口地區尚待進行土地改革。經過再一年的努力，估計到一九五二年年底，除少數民族地區外，全國土地改革即可基本完成。這是中國革命歷史上最廣大最徹底的一次土地改革運動。圖爲上海市郊江灣鎮新市村農民，從地主手中沒收了土地，進行合理分配。

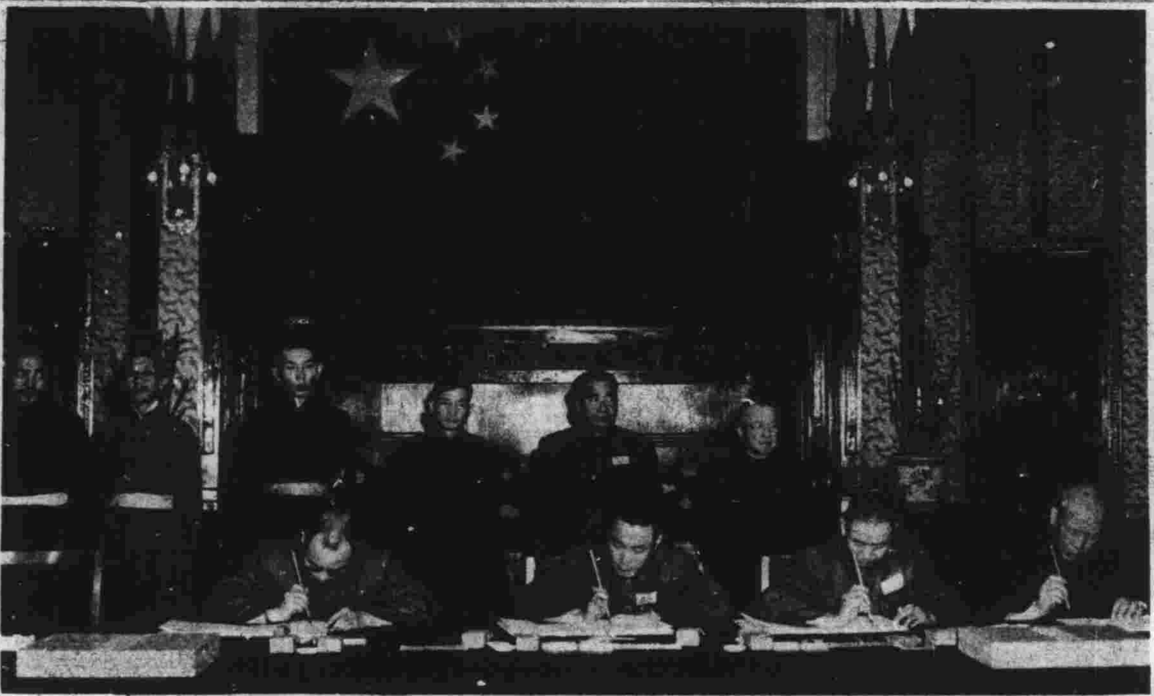

←一九五一年五月廿三日，和平解放西藏辦法的協議簽訂後，自西南和西北向西藏進軍的人民解放軍，翻越了千山萬水，飽經高原風雪，於九月九日、十月廿六日、十二月一日先後勝利地到達拉薩。圖爲中央人民政府全權代表在和平解放西藏辦法的協議上簽字情形。右起：李維漢、張經武、張國華、孫志遠。（新聞攝影局稿）

→一年來，全國人民，經過各級人民政府、民主黨派和人民團體的組織和發動，熱烈地擁護並參加了鎮壓反革命的鬥爭，在全國範圍內取得了偉大的勝利。圖爲上海浦東洋涇區榆昌紗廠的工友以及各界工農代表五千餘人，在四月八日上午舉行了宣判工特惡霸王松濤大會。軍管會代表宣讀判決書處王匪死刑。

全國各公私營工廠，自從響應「一六一」號召以來，在增產節約運動中，發揮了偉大的生產潛在能力，創造了輝煌的成績，爲國家積累了巨額財富。上海鋼鐵公司所屬各廠工人超額完成全年生產任務，增產總值四百五十億元。圖爲：該公司二廠工人軋鋼情形。

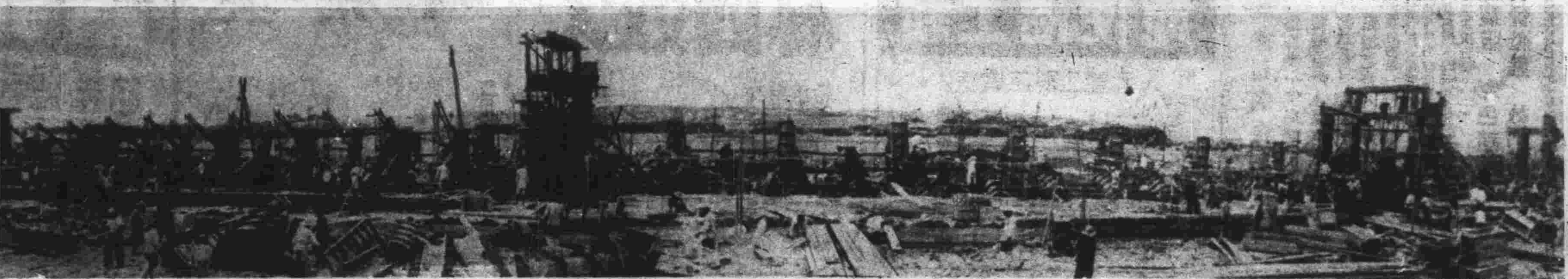

→一九五〇年冬季開始進行的第一期治淮工程，已於一九五一年八月間勝利完成。第二年度工程現已開始，比第一年度規模更大，年度全部工程土工近四億公方，超過第一年度近一倍。參加工程民工將達五百萬人。圖爲第一期工程中最大工程潤河集分水閘工程，已於一九五一年七月廿日勝利完工，該閘閘門總寬一百七十九公尺。（新聞攝影局稿）

自本市二屆二次各界人民代表會議通過「市政建設應爲生產服務，爲勞動人民服務，首先爲工人階級服務」的正確方針以來，市政建設工作朝着這個總方向更加開展了。中山北路曹楊新邨工人住宅的興建，實在是上海工人的一件大喜事，新邨佔地一千多畝，計劃建造的房屋可供五千多戶居住，平均每戶四人計算可住二萬多人。圖爲即將落成的曹楊新邨。

人民的新上海正在前進！

本報藝術組攝

↑ 高速切削法是蘇聯的先進生產經驗之一。東北、華北等地區先後舉辦了訓練班和表演會，現在上海方面也正在積極推廣中。推行了高速切削以後，必然使工作效率提高。本市採用了這個先進工作法的工廠，普遍提高了生產效率五至十五倍。圖爲用高速切削法車直徑一三〇厘米的齒輪。

↑ 本市各業工會基層組織，蓬勃地展開舉辦愛國公約展覽會，這是檢閱成績、交流經驗、推動增產節約和各項愛國工作有效辦法。

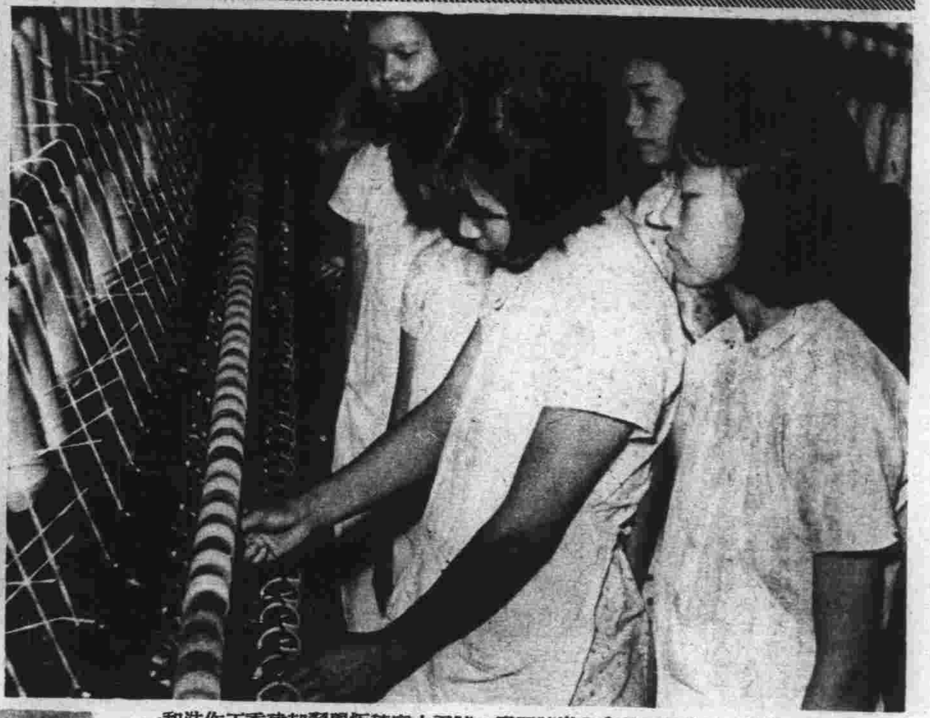

↑ 中國紡織工會全國委員會發出號召書，號召大家積極學習郝建秀工作法和一九五一織布工作法，爲超額完成增產節約三萬七千八百四十四億元而奮鬥。圖爲國棉二十廠學習郝建秀工作法的模範工作者朱小妹在車間內作示範操作。

← 徹底粉碎美國重新武裝日本，擴大侵略的罪惡陰謀！英勇無敵的上海工人階級，在三月四日，從上午九時到下午五時結集着六十六萬鋼鐵般的統一團結的隊伍，舉行了空前的遊行大示威。圖爲壯大的示威遊行隊伍經過南京西路。

本市人民政府公安局於十一月廿三日接到市人民政府取締本市殘存妓院，解放妓女的命令後，於廿六日已將殘存的妓院全部加以封閉。從此，這一摧殘婦女精神和肉體，危害國民健康的極端黑暗、殘酷、野蠻制度的殘餘，在人民的新上海永遠絕跡了。圖爲在婦女教養所裏新生的姊妹們在作小組討論。

↑ 在中國，婚姻問題從來就是一個嚴重問題，幾千年來，中國社會不合理的封建的婚姻制度，使千千萬萬的婦女，陷在痛苦的深淵裏。解放使她們見到了光明，許多婦女勇敢地掙脫了封建婚姻制度的枷鎖，爭取新的幸福的生活。

← 到一九五一年十二月廿一日爲止，本市各界人民捐獻武器支援前綫的繳款已逾七千億元（國營工廠捐獻未計算在內）這個數字，折合戰鬥機四百七十二架；超過預定目標三百三十四架的百分之四十一以上。圖爲本市工商界二十區一六五業繳納獻款。

大公報刊廣告刊例

㈠報名旁　每格廿一字高四十字闊　每期每格人民幣一百五十萬元

㈡特欄　每格廿八字高廿五字闊　每期每格人民幣一百萬元

•附註•

一、報名旁左右各一格，特欄共五格。
二、優待刊戶免收製版費。
三、長期刊戶另有優待辦法。
四、如蒙惠刊本刊廣告請將稿件於每星期三前送交本報廣告課。

橡皮製版　彩色精印　刊費低廉　效力宏大

本報出版
新上海便覽
特價每册二萬元
外埠每册掛號郵費二千五百元
上海大公報發行課發售

油劑普魯卡因配尼西林及單元硬脂酸鋁
久效西林
十萬單位　卅萬單位
通用藥廠
上海康定路五二八號　電話三一三五五
電報掛號二一六二二
藥房均售　歡迎採購由郵局代收貨價

美麗牌
有美皆備
無麗不臻
華成煙公司出品

婦女用藥
當歸素
適應調經補血
新包裝一千粒裝
供應醫生醫院部隊採用特別優待
上海佛慈藥廠出品
西藏中路三十九號
電話八九四〇六
國內外藥房均有售

上海徐勝記印刷廠承印　南京西路常德路一七五號　電話三六三七四七・三六三六七